



แผนปฏิบัติการ ปีงบประมาณ ๒๕๕๘



วิทยาลัยเทคนิคระยอง
RAYONG TECHNICAL COLLEGE
อาชีวศึกษาจังหวัดระยอง
สำนักงานคณะกรรมการการอาชีวศึกษา
กระทรวงศึกษาธิการ

คำนำ

การจัดทำแผนปฏิบัติการประจำปีงบประมาณ 2554 แบบมุ่งเน้นผลงาน เน้นให้สถานศึกษามีการดำเนินงาน โดยใช้รูปแบบการบริหารและจัดการ โดยใช้โรงเรียนเป็นฐาน (School Based Management) มีการกำหนดแผนงานบริหาร โดยการมีส่วนร่วมของประชาคมอาชีวศึกษารวมทั้งมีการกระจายอำนาจให้บุคลากรของสถานศึกษามีส่วนร่วมในการกำหนดทิศทางการดำเนินงาน ตลอดจนมีการดำเนินงานตามนโยบายของสำนักงานคณะกรรมการการอาชีวศึกษาและแผนงานที่โปร่งใสตรวจสอบได้บรรลุผลสำเร็จในการบริหารงานและการดำเนินงานด้านต่างๆมีการเผยแพร่สารสนเทศผลการดำเนินงานของสถานศึกษาต่อสาธารณชนและผู้มีส่วนเกี่ยวข้องให้ได้มาตรฐานการประกันคุณภาพเพื่อรับรองมาตรฐานการศึกษาด้านการอาชีวศึกษา

สารบัญ

โครงสร้างการบริหารสถานศึกษา	1
วิสัยทัศน์ พันธกิจ ของสำนักงานคณะกรรมการการอาชีวศึกษา	4
รายงานผล การปฏิบัติงาน และการใช้จ่ายเงินงบประมาณ 2552	11
วิสัยทัศน์ พันธกิจ ปรัชญาของสถานศึกษา	15
ข้อมูลสถานศึกษา	16
ยอดนักเรียน นักศึกษาภาคเรียนที่ 2/2552	20
เป้าหมายนักเรียน นักศึกษา ภาคเรียนที่ 1/2553	22
ข้อมูลบุคลากรประจำปีงบประมาณ 2553	24
เงินบำรุงการศึกษา	26
การจัดสรรงบประมาณรายจ่าย ประจำปีงบประมาณ พ.ศ. 2553 จำแนกตามผลผลิต	27
การจัดสรรงบประมาณรายได้สถานศึกษา (เงินบำรุงการศึกษา) พ.ศ. 2553 จำแนกตามผลผลิต	28
สรุปงบหน้ารายจ่าย จำแนกตามแผนงบประมาณ	29
สรุปงบหน้ารายจ่าย จำแนกตามผลผลิต	33
งบหน้ารายจ่ายตามแผนงาน/งาน/โครงการ	34
สรุปงาน/โครงการวิทยาลัยเทคนิคระยอง ตามนโยบาย และ สอศ. และ ศธ.	37

แผนภูมิบริหารสถานศึกษา

สังกัดสำนักงานคณะกรรมการการอาชีวศึกษา

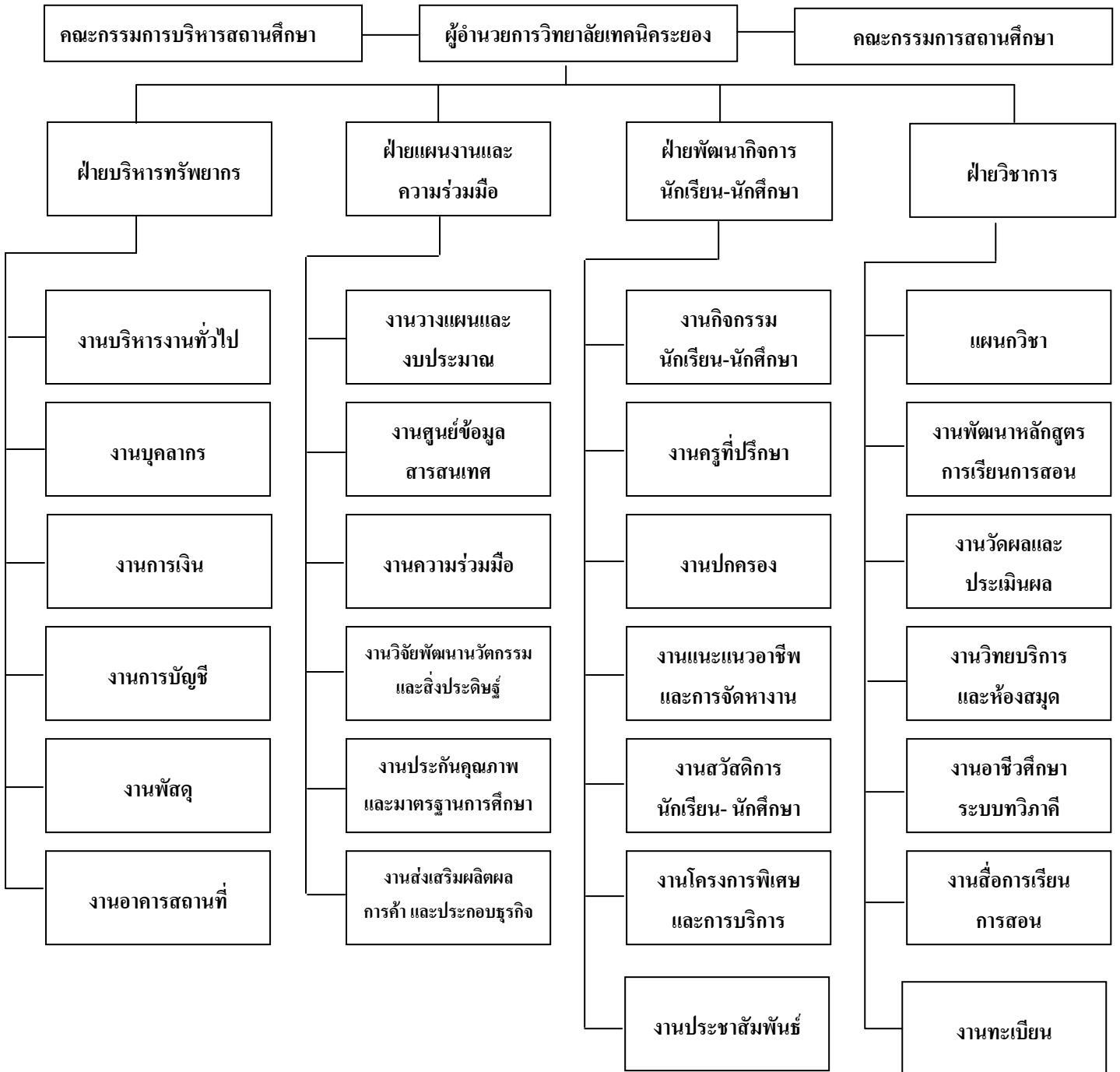

แผนภูมิบริหารสถานศึกษา

สำนักงานคณะกรรมการการอาชีวศึกษา

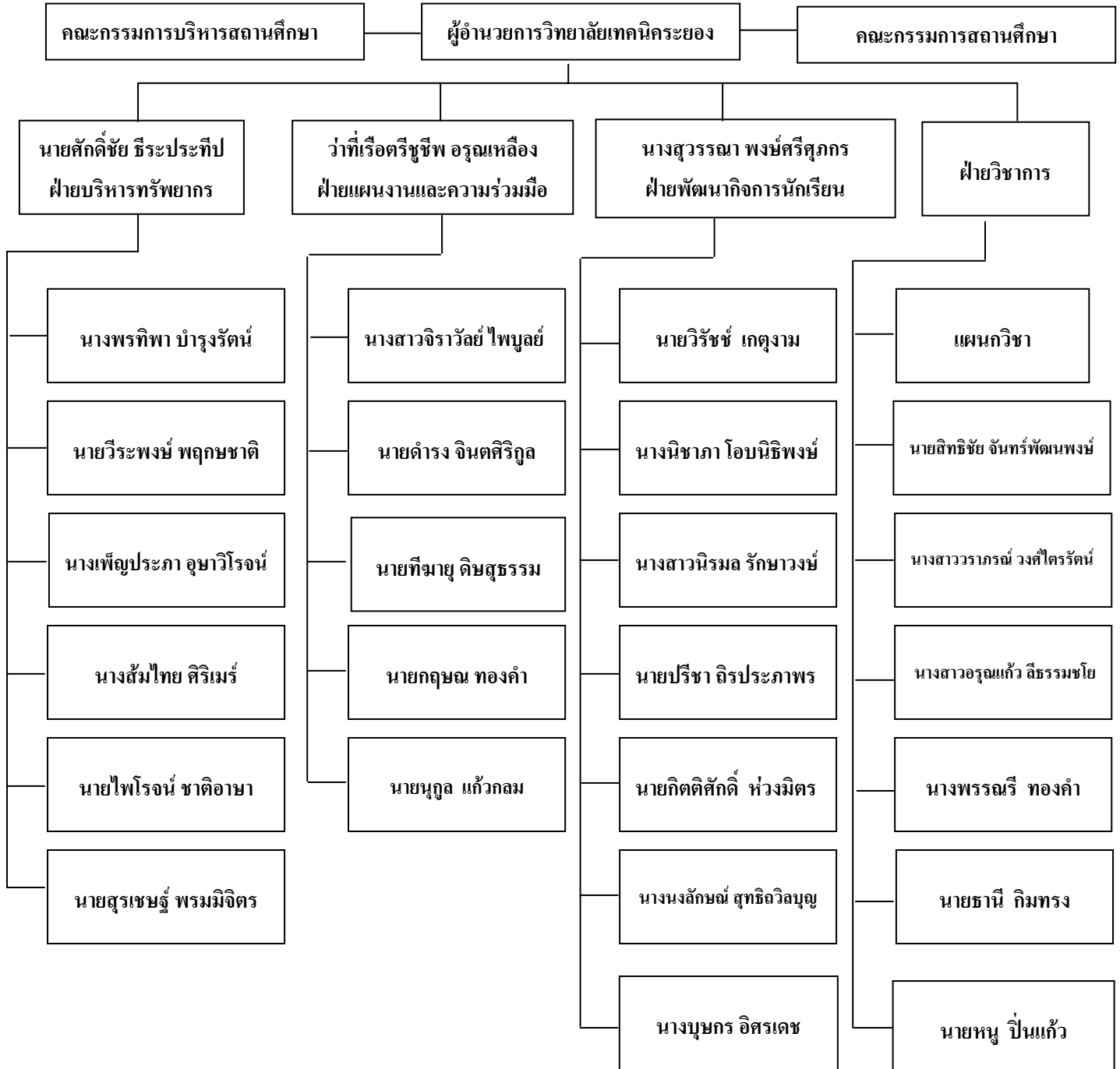

แผนกวิชา



วิสัยทัศน์ พันธกิจ ของสำนักงานคณะกรรมการการอาชีวศึกษา

วิสัยทัศน์การอาชีวศึกษา

สำนักงานคณะกรรมการการอาชีวศึกษา เป็นองค์กรหลักในการจัดการอาชีวศึกษาและฝึกอบรมวิชาชีพให้ประชาชนอย่างทั่วถึง ตลอดชีวิต มีคุณภาพ ได้มาตรฐาน และจัดการองค์ความรู้ตรงตามความต้องการของตลาดแรงงานและอาชีพอิสระ สอดคล้องกับการพัฒนาเศรษฐกิจและสังคมของประเทศ

พันธกิจการอาชีวศึกษา

1. ผลิตและพัฒนากำลังคนด้านวิชาชีพทุกระดับอย่างทั่วถึงและเสมอภาค
2. สร้างการบริหารและจัดการอาชีวศึกษาที่มีคุณภาพได้มาตรฐาน
3. วิจัย สร้างนวัตกรรม พัฒนาและถ่ายทอดเทคโนโลยี เพื่อการประกอบวิชาชีพและเพิ่มศักยภาพในการแข่งขัน

ปรับปรุง 5 ก.พ. 2550

ร่างยุทธศาสตร์การพัฒนาจังหวัดระยอง

(ผลจากการประชุมเชิงปฏิบัติการเพื่อทบทวนยุทธศาสตร์การพัฒนาจังหวัดระยอง ปีงบประมาณ 2553 ระหว่างวันที่ 1-2 ธันวาคม 2551)

วิสัยทัศน์จังหวัดระยอง

“เป็นแหล่งอุตสาหกรรม ผลผลิตสินค้าเกษตรกรรม การท่องเที่ยวที่อยู่ร่วมกับชุมชนภายใต้การพัฒนาอย่างยั่งยืน”

ประเด็นยุทธศาสตร์ที่ 1

“เป็นแหล่งอุตสาหกรรมของภูมิภาคที่ได้มาตรฐานด้านความปลอดภัยต่อสิ่งแวดล้อม และสามารถอยู่ร่วมกับชุมชน สังคมได้อย่างยั่งยืน”

ประเด็นยุทธศาสตร์ที่ 2

“เป็นแหล่งผลิตสินค้าและผลิตภัณฑ์เกษตรกรรมที่ได้มาตรฐานสามารถสร้างและขยายโอกาสทางการตลาดได้”

ประเด็นยุทธศาสตร์ที่ 3

“พัฒนาและฟื้นฟูการท่องเที่ยว (ระยอง) อย่างยั่งยืน”

ประเด็นยุทธศาสตร์ที่ 4

“สร้างเสริมสังคม (ระยอง) ให้มีคุณธรรมนำความรู้ ผู้ดำรงชีวิตตามแนวปรัชญาเศรษฐกิจพอเพียง”

ประเด็นยุทธศาสตร์ที่ 1

“เป็นแหล่งอุตสาหกรรมของภูมิภาคที่ได้มาตรฐานด้านความปลอดภัยต่อสิ่งแวดล้อม และสามารถอยู่ร่วมกับชุมชน สังคมได้อย่างยั่งยืน”

เป้าประสงค์ของประเด็นยุทธศาสตร์ที่ 1

1. เป็นแหล่งอุตสาหกรรมที่มีมาตรฐานของภูมิภาค ด้านความปลอดภัยต่อสิ่งแวดล้อม อย่างยั่งยืน
2. เป็นแหล่งอุตสาหกรรมที่สามารถอยู่ร่วมกับชุมชนอย่างยั่งยืน (ปราศจากการต่อต้านและความขัดแย้ง มีความสมานฉันท์ โดยอยู่บนพื้นฐานของสิ่งแวดล้อมมีความปลอดภัย ชุมชนน่าอยู่ และสังคมอยู่ดีมีสุข)

กลยุทธ์/ยุทธศาสตร์

1. ส่งเสริม เผยแพร่ประชาสัมพันธ์ และติดตาม ประเมินผล ให้สถานประกอบการอุตสาหกรรมมีการใช้เทคโนโลยีสะอาด (Cleaner Technology)
2. ส่งเสริม และติดตาม ประเมินผล โรงงานอุตสาหกรรมในส่วนกระบวนการผลิตมีผลกระทบต่อสิ่งแวดล้อม ให้ได้รับมาตรฐาน ISO 14001 และ มอก. 18000
3. ส่งเสริม ผู้ประกอบการให้มีการจัดทำระบบปรัชญาธรรมาภิบาลสิ่งแวดล้อมในสถานประกอบการ และโครงการการอนุรักษ์ และฟื้นฟูสิ่งแวดล้อมของภาคอุตสาหกรรม อื่นๆ
4. ส่งเสริมการจัดการ และติดตาม ประเมินผล การใช้ประโยชน์ที่ดินในภาคอุตสาหกรรมให้เป็นไปอย่างเหมาะสม
5. ศึกษาวิจัย การจัดการ การอนุรักษ์ และการฟื้นฟูสิ่งแวดล้อมที่ได้รับผลกระทบจากกระบวนการผลิตของภาคอุตสาหกรรม
6. เสริมสร้างการป้องกัน และแก้ไขปัญหาอุบัติภัยได้อย่างเป็นระบบ
7. ส่งเสริมการพัฒนาขีดความสามารถของวิสาหกิจขนาดกลางและขนาดย่อม (SMEs) และวิสาหกิจชุมชนให้แข่งขันได้ในเชิงธุรกิจ (เพิ่มขีดความสามารถด้านการแข่งขันให้กับผู้ประกอบการ SMEs ในจังหวัดระยอง:การเสริมสร้างผู้ประกอบการ SMEs รายใหม่)

ประเด็นยุทธศาสตร์ที่ 2

“เป็นแหล่งผลิตสินค้าและผลิตภัณฑ์เกษตรกรรมที่ได้มาตรฐานสามารถสร้างและขยายโอกาสทางการตลาดได้”

เป้าประสงค์ของประเด็นยุทธศาสตร์ที่ 2

1. การเพิ่มประสิทธิภาพและมาตรฐานการผลิตสินค้าเกษตรตามระบบ GAP, COC และ GMP
2. การสร้างมูลค่าเพิ่มให้แก่สินค้าเกษตร ผลิตภัณฑ์เกษตร(อาทิเช่น การแปรรูปผลผลิตทางการเกษตร)
3. การเข้าถึงการบริการภาครัฐด้านเงินทุนและวิชาการของเกษตรกร
4. การพัฒนาทรัพยากรเพื่อการผลิตทางการเกษตร และคุณภาพชีวิตที่ดีขึ้นของเกษตรกร
5. การถ่ายทอดเทคโนโลยีเกษตรตามปรัชญาเศรษฐกิจพอเพียง
6. การสร้างและขยายเครือข่ายการตลาดทั้งในและต่างประเทศ
7. การพัฒนาแหล่งท่องเที่ยวเชิงเกษตร

กลยุทธ์/ยุทธศาสตร์

1. ส่งเสริม วิจัย พัฒนา และถ่ายทอดเทคโนโลยีด้านการผลิต การตลาด การจัดการที่ได้มาตรฐานสู่เกษตรกร
2. พัฒนาการสร้างมูลค่าเพิ่มให้กับสินค้า พัฒนาผลิตภัณฑ์และบรรจุภัณฑ์ พัฒนาคุณภาพชีวิตของเกษตรกรให้มีความสุข
3. พัฒนาและก่อสร้างโครงสร้างพื้นฐาน สนับสนุน เพิ่มผลผลิตและมูลค่าสินค้าเกษตร
4. สร้างและขยายเครือข่ายการตลาดสินค้าผลิตภัณฑ์ชุมชนและสินค้าเกษตร

ประเด็นยุทธศาสตร์ที่ 3

“พัฒนาและฟื้นฟูการท่องเที่ยว (ระยอง) อย่างยั่งยืน”

เป้าประสงค์ของประเด็นยุทธศาสตร์ที่ 3

1. แหล่งท่องเที่ยวเดิมได้รับการฟื้นฟูและพัฒนา
2. เป็นศูนย์กลางด้านการท่องเที่ยวที่ได้คุณภาพและมาตรฐาน
3. ปัญหาด้านการท่องเที่ยวในจังหวัดที่มีอยู่ได้รับการแก้ไขปรับปรุง
4. พัฒนาแหล่งท่องเที่ยวใหม่ๆ
 - มีการคมนาคมที่สะดวก (การมีป้ายบอกทางที่ชัดเจน เป็นต้น)
 - ความปลอดภัย (อาชญากรรม การคมนาคม)
5. ประชาสัมพันธ์การท่องเที่ยวจังหวัดให้เข้าถึงกลุ่มเป้าหมาย

กลยุทธ์/ยุทธศาสตร์

1. พัฒนา
 - 1.1 การบริหารจัดการด้านการท่องเที่ยว
 - 1.2 แหล่งท่องเที่ยวเดิม (เกาะเสม็ด หาดแม่รำพึง บ้านเพ)
 - 1.3 แหล่งท่องเที่ยวใหม่
 - 1.4 กิจกรรมการท่องเที่ยวใหม่ๆ
2. ฟื้นฟูแหล่งท่องเที่ยวเดิม
3. บูรณาการการตลาดและประชาสัมพันธ์ ระหว่าง ภาครัฐและเอกชน

ประเด็นยุทธศาสตร์ที่ 4

“สร้างเสริมสังคม (ระยอง) ให้มีคุณธรรมนำความรู้ คู่การดำรงชีวิตตามแนวปรัชญาเศรษฐกิจพอเพียง”

เป้าประสงค์ของประเด็นยุทธศาสตร์ที่ 4

ชุมชนมีคุณภาพชีวิตที่ดีตามแนวปรัชญาเศรษฐกิจพอเพียง

กลยุทธ์/ยุทธศาสตร์

1. ส่งเสริมและให้ความรู้ “การดำรงชีวิตตามแนวปรัชญาเศรษฐกิจพอเพียง”
2. ส่งเสริมให้สังคมระยองตระหนักถึงพัฒนาที่ควบคู่กับคุณธรรม มีจิตสำนึกรับผิดชอบต่อสังคม/จิตสาธารณะ
3. เสริมสร้างมาตรฐานป้องกัน โดยบูรณาการทุกภาคส่วนในการบังคับใช้กฎหมาย เพื่อแก้ไขปัญหาในด้านต่างๆ อาทิ การประชาสัมพันธ์ให้ความรู้ด้านกฎหมาย และบทลงโทษ การอธิบาย/ชี้แจงผลเสีย/ความเสียหายที่จะเกิดขึ้นจากการกระทำผิด (เพื่อสร้าง/กระตุ้นจิตสำนึก)
4. ส่งเสริมกระบวนการมีส่วนร่วมขององค์กรชุมชนและภาคีเครือข่ายให้เกิดความยั่งยืน
5. ส่งเสริมการมีส่วนร่วมเพื่อการพัฒนาทางสังคมของผู้ประกอบการ (ภาคอุตสาหกรรม/ท่องเที่ยว ฯลฯ)

แผนพัฒนาการศึกษาจังหวัดระยอง พ.ศ. 2553-2556

กระทรวงศึกษาธิการ ได้กำหนดระเบียบว่าด้วยการบริหารยุทธศาสตร์และบูรณาการการศึกษา พ.ศ. 2552 ขึ้นเพื่อกำหนดให้ทุกจังหวัดจัดทำแผนพัฒนาการศึกษาจังหวัด มีวัตถุประสงค์เพื่อให้การดำเนินงาน การศึกษา มีทิศทางที่ชัดเจน เกิดความเห็นชอบแผนพัฒนาการศึกษาจังหวัด จากคณะกรรมการยุทธศาสตร์และ บูรณาการการศึกษาจังหวัด ที่รัฐมนตรีว่าการกระทรวงศึกษาธิการแต่งตั้ง

แผนพัฒนาการศึกษาจังหวัดระยอง พ.ศ.2553-2556 จัดทำขึ้นระหว่างวันที่ 24-26 พฤษภาคม พ.ศ.2552 ณ ห้องเกษรา 3 โรงแรมสตาร์พลาซ่า อำเภอเมืองระยอง จังหวัดระยอง ผู้จัดทำประกอบด้วย ผู้บริหารหน่วยงาน ทางการศึกษา ผู้แทนหน่วยงานที่เกี่ยวข้องในจังหวัดระยอง โดยมีสำนักงานเขตพื้นที่การศึกษาระยอง เขต 1 เป็น ฝ่ายเลขานุการ การดำเนินงานใช้หลักการวางแผน มีการวิเคราะห์สภาพแวดล้อม โดยใช้เทคนิค SWOT Analysis กำหนดเป็นวิสัยทัศน์ พันธกิจ เป้าประสงค์ ยุทธศาสตร์ กลยุทธ์ โครงการและกิจกรรมตามลำดับ

จากการวิเคราะห์สภาพแวดล้อมการจัดการศึกษา ของหน่วยงานทางการศึกษาในจังหวัดระยอง พบว่า หน่วยงานทางการศึกษามีปัจจัยที่เอื้อ และเป็นจุดแข็งในการดำเนินงาน มากกว่าอุปสรรคและจุดอ่อน โดยเฉพาะ ทางสภาพแวดล้อมภายใน มีจุดแข็งด้าน โครงสร้าง ผลผลิตและบริการ ประสิทธิภาพทางการเงิน สื่ออุปกรณ์ และการบริหารจัดการ ส่วนสภาพแวดล้อมภายนอก มีโอกาสในด้านการคมนาคม และเทคโนโลยี และเศรษฐกิจ ทำให้การขับเคลื่อนการจัดการศึกษาของหน่วยงานเป็นไปอย่างมีประสิทธิภาพ แต่อย่างไรก็ตาม ปัญหาทางด้าน คุณภาพจากรายงานผลทดสอบการศึกษาแห่งชาติ ยังพบว่า คะแนนเฉลี่ยยังต่ำกว่าเป้าหมายในวิชาหลัก ได้แก่ ภาษาไทย คณิตศาสตร์ วิทยาศาสตร์ ภาษาอังกฤษและสังคมศึกษา ในระดับชั้นประถมศึกษาปีที่ 6 มัธยมศึกษาปีที่ 3 และมัธยมศึกษาปีที่ 6 ประกอบกับผลการประเมินคุณภาพของ สมศ. ในรอบสอง พบว่า ยังมีมาตรฐานที่ สมควรได้รับการแก้ไขด้านผู้เรียน เรียงลำดับดังนี้

มาตรฐานที่ 4 ผู้เรียนมีความสามารถในการวิเคราะห์ คิดสังเคราะห์ มีวิจารณญาณ มีความคิด สร้างสรรค์ คิดไตร่ตรองและมีวิสัยทัศน์

มาตรฐานที่ 1 ผู้เรียนมีคุณธรรม จริยธรรมและค่านิยมที่พึงประสงค์

รายงานผล การปฏิบัติงาน และการใช้จ่ายเงินงบประมาณ 2553

ผลผลิตที่ 1 ผู้สำเร็จการศึกษาระดับวิชาชีพ (ปวช.)

1.1 ตัวชี้วัด เชิงปริมาณ	จำนวนผู้สำเร็จการศึกษาระดับ ปวช.	จำนวน	815	คน
	จำนวนผู้เรียนระดับ ปวช. 1	จำนวน	1,590	คน
	จำนวนผู้เรียนระดับ ปวช. 2	จำนวน	1,104	คน
	จำนวนผู้เรียนระดับ ปวช. 3	จำนวน	1,024	คน
	ความร่วมมือของสถานประกอบการ	จำนวน	305	แห่ง

1.2 รายงานการเบิกจ่ายงบประมาณ จำแนกตามงบรายจ่ายผลผลิตผู้สำเร็จการศึกษา ระดับ ปวช.

งบบุคลากร

- เงินเดือนและค่าจ้างประจำ	29,907,768.18	บาท
----------------------------	---------------	-----

งบดำเนินงาน

- ค่าตอบแทน	3,004,100.00	บาท
- ค่าใช้สอย	3,773,101.75	บาท
- ค่าวัสดุ	6,476,245.81	บาท
- ค่าสาธารณูปโภค	771,921.12	บาท

งบลงทุน

- ค่าที่ดินและสิ่งก่อสร้าง	-	บาท
----------------------------	---	-----

งบเงินอุดหนุน

	27,267,850.00	บาท
- จ่ายเป็นค่าจ้างครู/บุคลากร	8,892,194.00	บาท
- จ่ายเงินค่าสอน,ธุรการ	5,923,640.00	บาท
- จ่ายเป็นค่าใช้สอย	1,410,190.32	บาท
- จ่ายเป็นค่าวัสดุ	4,814,982.59	บาท
- จ่ายเป็นค่าสาธารณูปโภค	2,605,615.30	บาท
- เงินอุดหนุนโครงการคุณธรรมนำความรู้	700,000.00	บาท
- เงินอุดหนุน(ค่าอุปกรณ์)	2,039,180.00	บาท
- เงินอุดหนุน (ค่าเครื่องแบบ)	4,463,100.00	บาท
- เงินอุดหนุน (คชจ. กิจกรรม)	4,211,350.00	บาท
- เงินอุดหนุน (หนังสือ)	8,490,000.00	บาท

งบรายจ่ายอื่น ๆ

บาท

รวมเงินงบประมาณทั้งหมด

91,104,616.86 บาท

เงินรายได้สถานศึกษา

6,969,814.43 บาท

รวมค่าใช้จ่ายในการสร้างผลผลิต (งปม. + รายได้)

98,074,431.29 บาท

ผลผลิตที่ 2 ผู้สำเร็จการศึกษาระดับวิชาชีพ (ปวส.)

2.1 ตัวชี้วัด เชิงปริมาณ	จำนวนผู้สำเร็จการศึกษาระดับ ปวส.	จำนวน	874	คน
	จำนวนผู้เรียนระดับ ปวส. 1	จำนวน	1,285	คน
	จำนวนผู้เรียนระดับ ปวส. 2	จำนวน	985	คน
	ความร่วมมือของสถานประกอบการ	จำนวน	305	แห่ง
2.2 รายงานการเบิกจ่ายงบประมาณ	จำแนกตามงบรายจ่ายผลผลิตผู้สำเร็จการศึกษา ระดับ ปวส.			
	งบบุคลากร			
	- เงินเดือนและค่าจ้างประจำ		16,341,521.83	บาท
	- ค่าตอบแทนพนักงานราชการ		142,920.00	บาท
	งบดำเนินงาน			
	- ค่าตอบแทน		6,442,983.80	บาท
	- ค่าใช้สอย		886,895.36	บาท
	- ค่าวัสดุ		2,137,007.50	บาท
	- ค่าสาธารณูปโภค		599,998.65	บาท
	งบลงทุน			
	- ค่าที่ดินและสิ่งก่อสร้าง		16,000,000.00	บาท
	งบเงินอุดหนุน			
	- เงินอุดหนุนการหารายได้ระหว่างเรียน		50,000.00	บาท
	- เงินอุดหนุนทุนการศึกษาเฉลิมราชกุมารี		42,500.00	บาท
	งบรายจ่ายอื่น ๆ		181,258.48	บาท
	รวมเงินงบประมาณทั้งหมด		42,825,085.62	บาท
	เงินรายได้สถานศึกษา		3,808,287.33	บาท
	รวมค่าใช้จ่ายในการสร้างผลผลิต (งปม. + รายได้)		46,633,372.95	บาท

ผลผลิตที่ 3 ผู้รับบริการฝึกอบรมและพัฒนาวิชาชีพ

3.1 ตัวชี้วัดเชิงปริมาณ จำนวนผู้สำเร็จการฝึกอบรมและพัฒนาอาชีพ จำนวน 1,479 คน

3.2 รายงานการเบิกจ่ายงบประมาณ จำแนกตามงบรายจ่ายผลผลิตผู้รับบริการฝึกอบรมและพัฒนาวิชาชีพระยะสั้น

งบดำเนินงาน

- ค่าใช้สอย	27,000	บาท
- ค่าวัสดุ	437,300	บาท
งบรายจ่ายอื่น ๆ	269,999	บาท
รวมเงินงบประมาณทั้งหมด	464,300	บาท

โครงการขยายบทบาทศูนย์ซ่อมสร้างเพื่อชุมชน (Fix it Center) และการพัฒนาระบบรองรับ

และตรวจคุณภาพสินค้าชุมชน

ตัวชี้วัดเชิงปริมาณ	จัดตั้งศูนย์ซ่อมสร้างเพื่อชุมชน	จำนวน	3 ศูนย์
กิจกรรม	1. ภารกิจที่ 1 ศูนย์ซ่อมสร้างเพื่อชุมชน	จำนวน	88 คน
	2. ภารกิจที่ 2 สุขอนามัยพื้นฐาน	จำนวน	60 คน
	3. ภารกิจที่ 3 พัฒนานวัตกรรมถ่ายทอดเทคโนโลยีต่อยอด	จำนวน	239 คน

รายงานผล การเบิกจ่ายงบประมาณ โครงการขยายบทบาทศูนย์ซ่อมสร้างเพื่อชุมชน

งบดำเนินงาน

- ค่าตอบแทน	246,600.00	บาท
- ค่าใช้สอย	33,050.00	บาท
- ค่าวัสดุ	605,348.94	บาท
รวมเป็นเงินทั้งสิ้น	894,998.94	บาท

โครงการความร่วมมือผลิตกำลังคนด้านอาชีพศึกษาตอบสนองการผลิตและบริการในสาขาบริการสุขภาพและท่องเที่ยว อัญมณี การบริหารจัดการขนส่งสินค้าและพาณิชย์นาวีและอาหาร

งบดำเนินงาน

- ค่าตอบแทน	57,600.00	บาท
- ค่าใช้สอย	1,742,812.00	บาท
- ค่าวัสดุ	1,642,785.00	บาท
รวมเป็นเงินทั้งสิ้น	3,443,197.00	บาท

ผลงานวิจัยเพื่อถ่ายทอดเทคโนโลยี

จำนวนผลงานและเงินงบประมาณสิ่งประดิษฐ์นวัตกรรมใหม่ 480,000 บาท

1. สารสกัดสมุนไพรยับยั้งการเจริญเติบโตของเชื้อราในตู้เสื้อผ้า	26,140 บาท
2. สเปร์ดับกลิ่นอับในรองเท้าจากสารสกัดน้ำมันหอมระเหย	17,000 บาท
3. เลื่อยยนต์อเนกประสงค์	10,000 บาท
4. มู่ลี่อัตโนมัติ	10,000 บาท
5. ชุดพัฒนาความคิดยางพาราเปลือกมังคุด	25,000 บาท
6. ชุด Training ปั่นจักรยานผลิตไฟฟ้าแบบพกพา	10,000 บาท
7. อุปกรณ์สระผมผู้ป่วย	27,510 บาท
8. เครื่องลดน้ำดันไม้ด้วยแรงลม	10,000 บาท
9. พัฒนาเครื่องปอกไข่ต้ม	25,000 บาท
10. พัฒนาอุปกรณ์ปอกเปลือกมังคุด	17,350 บาท
11. เครื่องแช่เครื่องดื่ม เย็นทันใจ	25,000 บาท
12. เครื่องอบผ้าแบบประหยัดพลังงาน	25,000 บาท
13. พัฒนาเตาแก๊สประหยัดพลังงาน	10,000 บาท
14. การศึกษาความพึงพอใจต่อการเรียนการสอนระดับ ปวส.	2,000 บาท
15. ป้ายเปลี่ยนตัวไฟฟ้านักฟุตบอล	25,000 บาท
16. เครื่องติดตามวัตถุ	25,000 บาท
17. หุ่นยนต์รับใช้	20,000 บาท
18. ป้ายประชาสัมพันธ์คอมพิวเตอร์	25,000 บาท
19. เครื่องส่งวิทยุกระจายเสียงผ่าน โทรศัพท์	25,000 บาท
20. จราจรไฮเทค	20,000 บาท
21. หุ่นยนต์ปั่นเสา	15,000 บาท
22. เครื่องผ่าลูกหมาก	20,000 บาท
23. ชุดควบคุมอุปกรณ์ไฟฟ้าผ่านเครือข่ายไร้สาย	20,000 บาท
24. ภาพภาพบำบัดอัตโนมัติ	20,000 บาท
25. เครื่องตัดหญ้าพลังงานแสงอาทิตย์	25,000 บาท

วิสัยทัศน์ พันธกิจ ปรัชญาของสถานศึกษา

วิสัยทัศน์

วิทยาลัยเทคนิคกระยองเป็นองค์กรมุ่งพัฒนาและสร้างคุณภาพการอาชีวศึกษาสู่
มาตรฐานสากล

พันธกิจ

1. พัฒนาระบบบริหารจัดการอาชีวศึกษาให้มีมาตรฐานโดยการกระจายอำนาจการใช้เทคโนโลยีสารสนเทศและเสริมสร้างเครือข่ายการจัดการอาชีวศึกษาตลอดจนเพิ่มศักยภาพบุคลากรทางการศึกษา
2. พัฒนาผู้เรียน บุคลากร และกำลังคน ด้านวิชาชีพในท้องถิ่นให้มีความรู้และมีทักษะทางวิชาชีพในระดับที่สูงขึ้นอย่างหลากหลายและต่อเนื่อง ส่งเสริมการพัฒนานวัตกรรมและเทคโนโลยีทางอาชีพ แสวงหาความร่วมมือจากองค์กรภายนอก
3. มีการวิจัยและพัฒนาเพื่อส่งผลไปสู่ความเข้มแข็งของสถาบัน และชุมชนให้สอดคล้องกับภูมิปัญญาของท้องถิ่น
4. ส่งเสริม สนับสนุน การจัดกิจกรรมอย่างหลากหลายเพื่อป้องกันและแก้ไขปัญหา ยาเสพติด การทะเลาะวิวาท การพนัน ทำนุบำรุงศิลปวัฒนธรรม สืบสานประเพณีอันดีงามของท้องถิ่น ตระหนักในปัญหาและความสำคัญของสิ่งแวดล้อม

ปรัชญา

สามัคคี เรียนดี วินัยเด่น เน้นคุณธรรม

ข้อมูลพื้นฐานของวิทยาลัย

1. ประวัติวิทยาลัย

วิทยาลัยเทคนิคระยอง ได้ทำการเปิดสอนครั้งแรกเมื่อวันที่ 3 ตุลาคม 2481 ภายใต้ชื่อว่า "โรงเรียนช่างไม้ระยอง" ซึ่งปัจจุบันเป็นที่ตั้งของโรงพยาบาลระยอง ต่อมาได้ย้ายมาตั้งอยู่ที่เลขที่ 086/13 ถ.ตากสินมหาราช ต.ท่าประดู่ อ.เมือง จ.ระยอง โดยมีเนื้อที่ 5 ไร่เศษ และได้ซื้อที่ดินเพิ่มเป็น 76 ไร่ 2 งาน 74 ตารางวา ในปี พ.ศ.2509 ได้รวม "โรงเรียนการช่างสตรีระยอง" เข้าไว้ด้วยกัน และใช้ชื่อว่า "โรงเรียนการช่างระยอง" ในปี พ.ศ.2520 ได้รับการเปลี่ยนชื่อเป็น "โรงเรียนเทคนิคระยอง" อีก 3 ปี ต่อมา คือ วันที่ 1 เมษายน 2523 ได้รับการยกฐานะเป็น "วิทยาลัยเทคนิคระยอง" มาจนถึงปัจจุบัน

ปัจจุบันวิทยาลัยเทคนิคระยองได้จัดกิจกรรมการเรียนการสอนโดยใช้หลักสูตรประกาศนียบัตรวิชาชีพ พ.ศ. 2545 (ปรับปรุง พ.ศ. 2546) หลักสูตรประกาศนียบัตรวิชาชีพชั้นสูง พ.ศ. 2546

หลักสูตรระดับประกาศนียบัตรวิชาชีพ	
ประเภทวิชา	สาขาวิชา
อุตสาหกรรม	เครื่องกล(ช่างยนต์)
	ช่างเครื่องมือกลและซ่อมบำรุง
	ช่างโลหะการ
	ช่างไฟฟ้ากำลัง
	ช่างอิเล็กทรอนิกส์
	ช่างก่อสร้าง
พาณิชยกรรม	การบัญชี
	การขาย
	คอมพิวเตอร์ธุรกิจ
	เลขานุการ
คหกรรม	คหกรรมศาสตร์
	อาหารและโภชนาการ
	ผ้าและเครื่องแต่งกาย
อุตสาหกรรมการท่องเที่ยว	การโรงแรม
	การท่องเที่ยว

หลักสูตรระดับประกาศนียบัตรวิชาชีพชั้นสูง	
ประเภทวิชา	สาขาวิชา
อุตสาหกรรม	เครื่องกล(ช่างยนต์)
	เทคนิคการผลิต
	เทคนิคโลหะ
	ไฟฟ้ากำลัง
	อิเล็กทรอนิกส์
	เทคนิคคอมพิวเตอร์
	เทคนิคอุตสาหกรรม
	ก่อสร้าง
	เครื่องมือวัดและควบคุม
	เทคโนโลยียางและพอลิเมอร์
	เคมีอุตสาหกรรม
	ปิโตรเคมี
	เทคโนโลยีคอมพิวเตอร์
บริหารธุรกิจ	บัญชี
	ตลาด
	คอมพิวเตอร์ธุรกิจ
	การเลขานุการ
	การจัดการโลจิสติกส์
คหกรรม	อาหารและโภชนาการ
	เทคโนโลยีผ้าและเครื่องแต่งกาย
อุตสาหกรรมการท่องเที่ยว	การโรงแรมและการบริการ
	การจัดการธุรกิจท่องเที่ยว
เทคโนโลยีสารสนเทศและการสื่อสาร	เทคโนโลยีสารสนเทศ

2. ขนาดและที่ตั้ง

วิทยาลัยเทคนิคระยอง ตั้งอยู่ที่เลขที่ 086/13 ถ.ตากสินมหาราช ต.ท่าประดู่ อ.เมือง จ.ระยอง โดยมีเนื้อที่ 5 ไร่เศษ และได้ซื้อที่ดินเพิ่มเป็น 76 ไร่ 2 งาน 74 ตารางวา

3. แผนที่แสดงที่ตั้งโรงเรียน

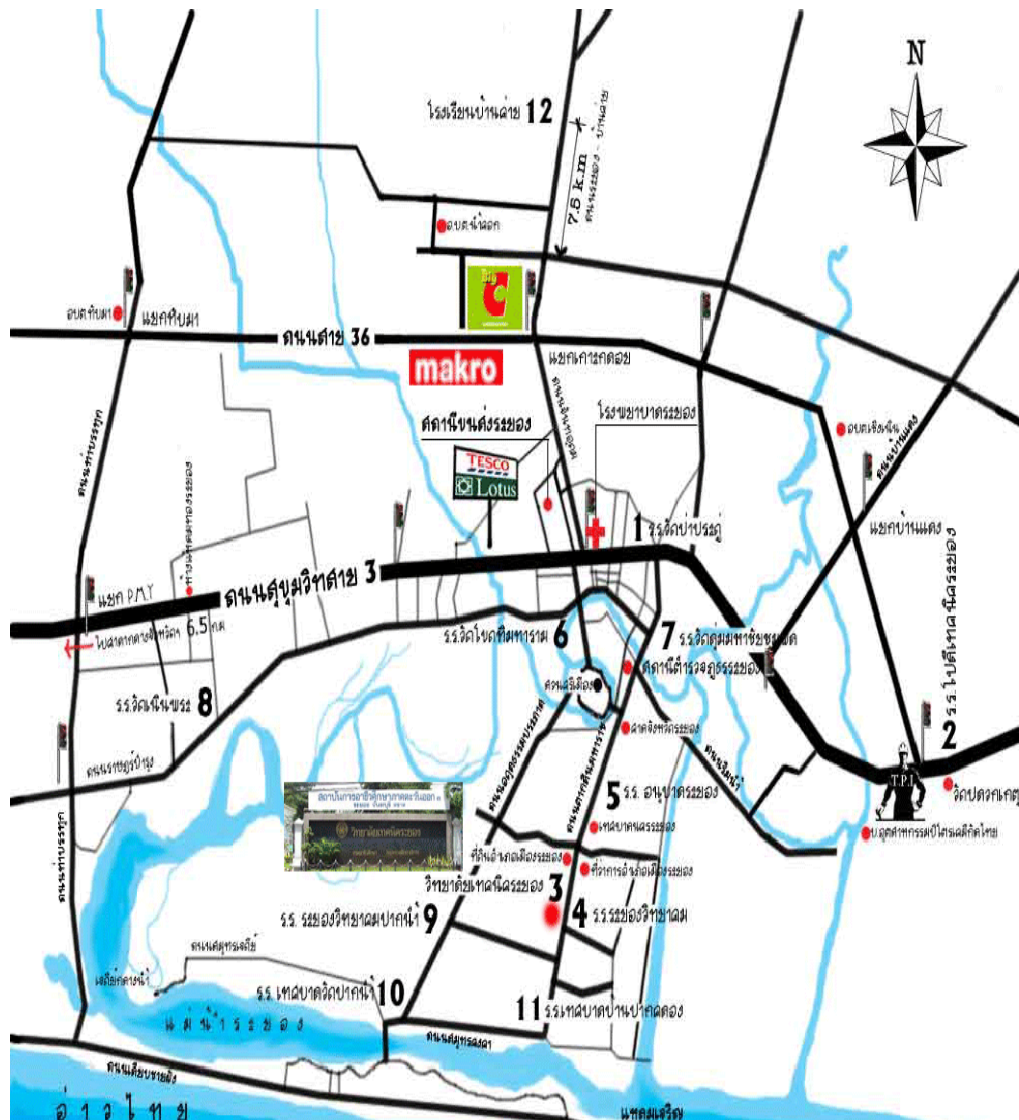

4. สภาพชุมชน

สภาพเศรษฐกิจของจังหวัดระยอง เป็นแหล่งท่องเที่ยวเพราะมีความงามของธรรมชาติ เป็นแหล่งผลิตอาหารทะเล เป็นแหล่งปลูกผลไม้เมืองร้อนที่มีคุณภาพ และเป็นที่ตั้งของโครงการพัฒนาพื้นที่ชายฝั่งทะเลตะวันออก ซึ่งเป็นเขตเศรษฐกิจแห่งใหม่ของประเทศ

วิทยาลัยเทคนิคระยอง ตั้งอยู่ใกล้สถานที่ราชการ คือ โรงเรียนประจำจังหวัด ที่ว่าการอำเภอเมือง สำนักงานเขตพื้นที่การศึกษา สำนักงานที่ดินจังหวัด ชุมชนสัมฤทธิ์ ชุมชนมุสลิมปากคลองชุมชนทางไผ่ มีอาชีพค้าขายขนาดเล็ก รับจ้าง และทำสวนมะม่วง พุทรา ประมง แปะปลา สภาพเศรษฐกิจปานกลาง ชุมชนมีความสัมพันธ์กับวิทยาลัยค่อนข้างดี และมีส่วนร่วมในการบริหารจัดการสถานศึกษา

จำนวนนักเรียน - นักศึกษา
ประจำปีงบประมาณ พ.ศ. 2554

สาขาวิชา	ภาคเรียนที่ 2 ปีการศึกษา 2553								รวมทั้งสิ้น
	ปวช.				ปวส.				
	ปี 1	ปี 2	ปี 3	รวม	ปี 1	ปี 2	รวม		
สาขาวิชาเครื่องกล									588
2101	สาขางานยานยนต์	209	155	129	493	-	-	-	493
3101	สาขางานเทคนิคยานยนต์	-	-	-	-	52	43	95	95
สาขาวิชาเครื่องมือกลและซ่อมบำรุง									586
2102	สาขางานเครื่องมือกล	117	105	129	351	-	-	-	351
3102	สาขางานเทคนิคการผลิต	-	-	-	-	139	96	235	235
สาขาวิชาโลหะการ									365
2103	สาขางานเชื่อมโลหะ	152	78	61	291	-	-	-	291
3103	สาขางานเทคนิคการเชื่อมอุตสาหกรรม	-	-	-	-	45	29	74	74
สาขาวิชาไฟฟ้าและอิเล็กทรอนิกส์และสาขาวิชาไฟฟ้ากำลัง									576
2104	สาขางานไฟฟ้ากำลัง	178	125	114	417	-	-	-	417
3104	สาขางานติดตั้งไฟฟ้า	-	-	-	-	74	85	159	159
3104	สาขางานติดตั้งไฟฟ้า(เทียบโอน)	-	-	-	-	-	0	0	
	สาขางานติดตั้งไฟฟ้า(เหมราช)						0	0	
สาขาวิชาไฟฟ้าและอิเล็กทรอนิกส์และสาขาวิชาอิเล็กทรอนิกส์									543
2104	สาขางานอิเล็กทรอนิกส์	196	160	100	456	-	-	-	456
3105	สาขางานเทคนิคคอมพิวเตอร์	-	-	-	-	39	48	87	87
3105	สาขางานเทคนิคคอมพิวเตอร์(เทียบโอน)	-	-	-	-	-	-	-	
สาขาวิชาการก่อสร้าง									300
2105	สาขางานก่อสร้าง	117	35	43	195	-	-	-	195
3106	สาขางานเทคนิคก่อสร้าง	-	-	-	-	59	46	105	105
สาขาวิชาเครื่องมือวัดและควบคุม									97
3120	สาขางานเทคโนโลยีการวัดและควบคุม	-	-	-	-	46	51	97	
สาขาวิชาเทคโนโลยียางและพอลิเมอร์									46
3128	สาขางานเทคโนโลยียางและพอลิเมอร์	-	-	-	-	31	15	46	
สาขาวิชาเคมีอุตสาหกรรม									173
3123	สาขางานเคมีอุตสาหกรรม	-	-	-	-	96	77	173	
สาขาวิชาปิโตรเคมี									198
3124	สาขางานปิโตรเคมี	-	-	-	-	122	76	198	
สาขาวิชาเทคโนโลยีคอมพิวเตอร์									
3128	สาขางานคอมพิวเตอร์ฮาร์ดแวร์	-	-	-	-				
	รวมประเภทวิชาอุตสาหกรรม	969	658	576	2,203	703	566	1,269	3,472
สาขาวิชาพาณิชยกรรมและสาขาวิชาการบัญชี									718
2201	สาขางานการบัญชี	165	154	138	457	-	-	-	457
3201	สาขางานการบัญชี	-	-	-	-	155	106	261	261
สาขาวิชาพาณิชยกรรมและสาขาวิชาการตลาด									307
2201	สาขางานการขาย	94	76	61	231	-	-	-	231
3202	สาขาวิชาการตลาด	-	-	-	-	36	40	76	76
สาขาวิชาพาณิชยกรรมและสาขาวิชาการเลขานุการ									163
2201	สาขางานการเลขานุการ	48	50	53	151	-	-	-	151

จำนวนนักเรียน - นักศึกษา
ประจำปีงบประมาณ พ.ศ. 2554

สาขาวิชา	ภาคเรียนที่ 2 ปีการศึกษา 2553							รวมทั้งสิ้น	
	ปวช.				ปวส.				
	ปี 1	ปี 2	ปี 3	รวม	ปี 1	ปี 2	รวม		
3203	สำนักงานการเลขานุการ	-	-	-	-	12	0	12	12
สาขาวิชาพาณิชยกรรมและสาขาวิชาคอมพิวเตอร์ธุรกิจ								439	
2201	สำนักงานคอมพิวเตอร์ธุรกิจ	137	67	81	285	-	-	-	285
3204	สำนักงานการพัฒนาโปรแกรม	-	-	-	-	102	52	154	154
3204	สำนักงานการพัฒนาโปรแกรม(เทียบโอน)	-	-	-	-	-	-	0	
สาขาวิชาการจัดการโลจิสติกส์								180	
3214	สำนักงานการจัดการคลังสินค้า	-	-	-	-	106	74	180	
รวมประเภทวิชาพาณิชยกรรมและบริหารธุรกิจ		444	347	333	1,124	411	272	683	1,807
สาขาวิชาผ้าและเครื่องแต่งกาย สาขาวิชาเทคโนโลยีผ้าและเครื่องแต่งกาย								5	
2401	สำนักงานตัดเย็บเสื้อผ้า	0	0	0	0	-	-	-	
3401	สำนักงานการตัดเย็บเสื้อผ้าสตรีชั้นสูง	-	-	-	-	5	0	5	
สาขาวิชาอาหารและโภชนาการ								72	
2402	สำนักงานอาหารและโภชนาการ	28	5	16	49	-	-	-	49
3404	สำนักงานการประกอบอาหาร	-	-	-	-	7	16	23	23
สาขาวิชาคหกรรมศาสตร์								69	
2403	สำนักงานคหกรรมการผลิต	34	18	17	69	-	-	-	
3406	สำนักงานการบริหารงานคหกรรม							0	
รวมประเภทวิชาคหกรรมศาสตร์		62	23	33	118	12	16	28	146
สาขาวิชาการโรงแรมและการท่องเที่ยว									
2701	สำนักงานการโรงแรม	77	51	47	175	-	-	-	
2701	สำนักงานการท่องเที่ยว	38	25	35	98	-	-	-	
สาขาวิชาการโรงแรมและบริการ								240	
3701	สำนักงานบริการอาหารและเครื่องดื่ม	-	-	-	-	33	32	65	
สาขาวิชาการจัดการธุรกิจท่องเที่ยว								133	
3702	สำนักงานมัคคุเทศก์ทางทะเล	-	-	-	-	21	14	35	
รวมประเภทวิชาอุตสาหกรรมท่องเที่ยว		115	76	82	273	54	46	100	373
สาขาวิชาเทคโนโลยีสารสนเทศ								190	
3901	สำนักงานเทคโนโลยีสารสนเทศ	-	-	-	-	105	85	190	
รวมประเภทวิชาเทคโนโลยีสารสนเทศและการสื่อสาร		-	-	-	-	105	85	190	
รวมทั้งสิ้น		1,590	1,104	1,024	3,718	1,285	985	2,270	5,988

เป้าหมายจำนวนนักเรียน - นักศึกษา

ประจำปีงบประมาณ พ.ศ. 2554

	ภาคเรียนที่ 1 ปีการศึกษา 2554							รวมทั้งสิ้น
	ปวช.				ปวส.			
	ปี 1	ปี 2	ปี 3	รวม	ปี 1	ปี 2	รวม	
สาขาวิชาเครื่องกล								789
2101 สาขางานยานยนต์	200	200	229	629	-	-	-	629
3101 สาขางานเทคนิคยานยนต์	-	-	-	-	80	80	160	160
สาขาวิชาเครื่องมือกลและซ่อมบำรุง								609
2102 สาขางานเครื่องมือกล	160	160	129	449	-	-	-	449
3102 สาขางานเทคนิคการผลิต	-	-	-	-	80	80	160	160
3102 สาขางานเทคนิคการผลิต(เทียบโอน)	-	-	-	-			0	0
สาขาวิชาโลหะการ								485
2103 สาขางานเชื่อมโลหะ	120	120	165	405	-	-	-	405
3103 สาขางานเทคนิคการเชื่อมอุตสาหกรรม	-	-	-	-	40	40	80	80
สาขาวิชาไฟฟ้าและอิเล็กทรอนิกส์และสาขาวิชาไฟฟ้ากำลัง								604
2104 สาขางานไฟฟ้ากำลัง	160	160	188	508	-	-	-	508
3104 สาขางานติดตั้งไฟฟ้า	-	-	-	-	80	80	96	96
3104 สาขางานติดตั้งไฟฟ้า(เทียบโอน)	-	-	-	-			0	0
สาขาวิชาไฟฟ้าและอิเล็กทรอนิกส์และสาขาวิชาอิเล็กทรอนิกส์								651
2104 สาขางานอิเล็กทรอนิกส์	200	200	202	602	-	-	-	602
3105 สาขางานเทคนิคคอมพิวเตอร์	-	-	-	-	40	40	49	49
สาขาวิชาการก่อสร้าง								424
2105 สาขางานก่อสร้าง	80	80	104	264	-	-	-	264
3106 สาขางานเทคนิคก่อสร้าง	-	-	-	-	80	80	160	160
สาขาวิชาเทคนิคอุตสาหกรรม								
3111 สาขางานเทคนิคอุตสาหกรรม(เทียบโอน)	-	-	-	-			0	0
สาขาวิชาเครื่องมือวัดและควบคุม								
3120 สาขางานเทคโนโลยีการวัดและควบคุม	-	-	-	-	40	40	80	80
สาขาวิชาเทคโนโลยียางและพอลิเมอร์								
3128 สาขางานเทคโนโลยียางและพอลิเมอร์	-	-	-	-	40	40	80	80
สาขาวิชาเคมีอุตสาหกรรม								
3123 สาขางานเคมีอุตสาหกรรม	-	-	-	-	80	80	160	160
สาขาวิชาปิโตรเคมี								
3124 สาขางานปิโตรเคมี	-	-	-	-	80	80	160	160
รวมประเภทวิชาอุตสาหกรรม	920	920	1,017	2,857	640	640	1,185	4,042
สาขาวิชาพาณิชยกรรมและสาขาวิชาการบัญชี								620
2201 สาขางานการบัญชี	160	160	191	511	-	-	-	511
3201 สาขางานการบัญชี		-	-	-	120	120	109	109

เป้าหมายจำนวนนักเรียน - นักศึกษา

ประจำปีงบประมาณ พ.ศ. 2554

	ภาคเรียนที่ 1 ปีการศึกษา 2554							รวมทั้งสิ้น
	ปวช.				ปวส.			
	ปี 1	ปี 2	ปี 3	รวม	ปี 1	ปี 2	รวม	
สาขาวิชาพาณิชยกรรมและสาขาวิชาการตลาด								294
2201 สาขางานการขาย	80	80	93	253	-	-	-	253
3202 สาขาวิชาการตลาด	-	-	-	-	80	80	41	41
สาขาวิชาพาณิชยกรรมและสาขาวิชาการเลขานุการ								232
2201 สาขางานการเลขานุการ	40	40	72	152	-	-	-	152
3203 สาขางานการเลขานุการ	-	-	-	-	40	40	80	80
สาขาวิชาพาณิชยกรรมและสาขาวิชาคอมพิวเตอร์ธุรกิจ								313
2201 สาขางานคอมพิวเตอร์ธุรกิจ	80	80	92	252	-	-	-	252
3204 สาขางานการพัฒนาโปรแกรม	-	-	-	-	80	80	61	61
3204 สาขางานการพัฒนาโปรแกรม(เทียบโอน)							0	0
สาขาวิชาการจัดการโลจิสติกส์								160
3214 สาขางานการจัดการคลังสินค้า	-	-	-	-	80	80	160	160
รวมประเภทวิชาพาณิชยกรรมและบริหารธุรกิจ	360	360	448	1,168	400	400	451	1,619
สาขาวิชาผ้าและเครื่องแต่งกาย สาขาวิชาเทคโนโลยีผ้าและเครื่องแต่งกาย								45
2401 สาขางานตัดเย็บเสื้อผ้า	40			40	-	-	-	40
3401 สาขางานการตัดเย็บเสื้อผ้าสตรีชั้นสูง	-	-	-	-	40	-	5	5
สาขาวิชาอาหารและโภชนาการ								80
2402 สาขางานอาหารและโภชนาการ	40			40	-	-	-	40
3404 สาขางานการประกอบอาหาร	-	-	-	-	40		40	40
สาขาวิชาคหกรรมศาสตร์								
2403 สาขางานคหกรรมการผลิต	40	40	52	132	-	-	-	132
3406 สาขางานการบริหารงานคหกรรม	-	-	-	-	40	40	70	70
รวมประเภทวิชาคหกรรม	120	40	52	212	120	0	115	327
สาขาวิชาการโรงแรมและการท่องเที่ยว								337
2701 สาขางานการโรงแรม	80	80	64	224	-	-	-	224
2701 สาขางานการท่องเที่ยว	40	40	33	113	-	-	-	113
สาขาวิชาการโรงแรมและบริการ								34
3701 สาขางานบริการอาหารและเครื่องดื่ม	-	-	-	-	40	40	34	34
สาขาวิชาการจัดการธุรกิจท่องเที่ยว								25
3702 สาขางานมัคคุเทศก์ทางทะเล	-	-	-	-	40	40	25	25
รวมประเภทวิชาอุตสาหกรรมท่องเที่ยว	120	120	97	337	80	80	59	396
สาขาวิชาเทคโนโลยีสารสนเทศ								94
3901 สาขางานเทคโนโลยีสารสนเทศ	-	-	-	-	80	80	94	94
รวมประเภทวิชาเทคโนโลยีสารสนเทศและการสื่อสาร	-	-	-	-	80	80	94	94
รวมทั้งสิ้น	1,520	1,440	1,614	4,574	1,320	1,240	1,904	6,478

วิทยาลัยเทคนิคระยอง

รายละเอียดอัตรากำลัง ประจำปีงบประมาณ 2554

รายการ	จำนวนคน			อันดับ						ระดับการศึกษา		
	ชาย	หญิง	รวม	คศ.1		คศ.2		คศ.3		สูงกว่า ปริญญาตรี	ปริญญาตรี	ต่ำกว่า ปริญญาตรี
				ชาย	หญิง	ชาย	หญิง	ชาย	หญิง			
1. ผู้บริหาร	4	1	5	-	-	2	1	2	-	4	1	-
รวม	4	1	5	-	-	2	1	2		4	1	-
2. ข้าราชการครูผู้สอน												
สาขาวิชาการก่อสร้าง	5	1	6	-	-	5	1	-	-	-	6	-
สาขาวิชาช่างยนต์	7	-	7	-	-	7	-	-	-	3	4	-
สาขาวิชาเครื่องมือกลและซ่อมบำรุง	5	1	6	1	-	4	1	-	-	6	-	-
สาขาวิชาโลหะการ	5	-	5	-	-	5	-	-	-	1	4	-
สาขาวิชาเทคนิคพื้นฐาน	2	-	2	-	-	2	-	-	-	-	2	-
สาขาวิชาช่างไฟฟ้า	11	1	12	1	1	10	-	-	-	7	4	1
สาขาวิชาอิเล็กทรอนิกส์	4	1	5	-	-	4	1	-	-	4	1	-
สาขาวิชาช่างเครื่องมือวัดฯ	2	1	3	1	1	1	-	-	-	1	2	-
สาขาวิชาเทคโนโลยีสารสนเทศ	1	-	1	-	-	1	-	-	-	1	-	-
สาขาวิชาปิโตรเคมี	1	3	4	-	1	-	2	1	-	3	1	-
สาขาวิชาเทคโนโลยียาง	-	1	1	-	-	-	1	-	-	1	-	-
สาขาวิชาเคมีอุตสาหกรรม	1	3	4	-	1	1	2	-	-	4	-	-
สาขาวิชาการโรงแรมและการท่องเที่ยว	-	2	2	-	-	-	2	-	-	-	2	-
สาขาวิชาการโรงแรมและการบริการ		1	1				1				1	
สาขาวิชาคหกรรมศาสตร์ทั่วไป	-	2	2	-	-	-	1	-	1	1	1	-
สาขาวิชาผ้าและเครื่องแต่งกาย	-	2	2	-	-	-	2	-	-	-	2	-
สาขาวิชาอาหารและโภชนาการ	-	2	2	-	-	-	2	-	-	-	2	-
สาขาการบัญชี	1	8	9	-	2	1	4	-	2	5	4	-
สาขาวิชาคอมพิวเตอร์ธุรกิจ	-	2	2	-	1	-	1	-	-	1	1	-
สาขาวิชาการตลาด	-	2	2	-	-	-	2	-	-	1	1	-
สาขาเลขานุการ	-	1	1	-	-	-	-	-	1	-	1	-
สาขาการจัดการโลจิสติกส์	-	1	1	-	-	-	1	-	-	1	-	-
หมวดวิชาพื้นฐาน												
- พละนาฏย	1	1	2	-	-	1	1	-	-	-	2	-

วิทยาลัยเทคนิคระยอง

รายละเอียดอัตรากำลัง ประจำปีงบประมาณ 2554

รายการ	จำนวนคน			อันดับ						ระดับการศึกษา		
	ชาย	หญิง	รวม	คศ.1		คศ.2		คศ.3		สูงกว่า ปริญญาตรี	ปริญญาตรี	ต่ำกว่า ปริญญาตรี
				ชาย	หญิง	ชาย	หญิง	ชาย	หญิง			
หมวดวิชาสามัญ												
- ตั้งคณศึกษา	-	4	4	-	-	-	3	-	1	3	1	-
- ภาษาไทย	-	1	1	-	-	-	-	-	1	1		-
หมวดวิชาสัมพันธ์												
- วิทยาศาสตร์	1	2	3			1	1		1	1	2	-
- ภาษาอังกฤษ	-	3	3				2		1	1	2	-
- คณิตศาสตร์	1	1	2			1			1	-	2	-
รวมข้าราชการครู	48	47	95	3	7	44	31	1	9	46	48	1
3. ลูกจ้างประจำ												
ผู้ดูแลหมวดสถานที่	1	-	1	-	-	-	-	-	-	-	-	1
พนักงานพัสดุ	-	1	1	-	-	-	-	-	-	-	-	1
พนักงานพิมพ์	-	1	1	-	-	-	-	-	-	-	-	1
ครูสอนภาษาจีน	-	1	1	-	-	-	-	-	-	-	-	1
พนักงานสถานที่	2	-	2	-	-	-	-	-	-	-	-	2
พนักงานรักษาความปลอดภัย	1	-	1	-	-	-	-	-	-	-	-	1
พนักงานทั่วไป	10	1	11	-	-	-	-	-	-	-	-	11
พนักงานขับรถยนต์	2	-	2	-	-	-	-	-	-	-	-	2
รวมลูกจ้างประจำ	16	4	20	-	-	-	-	-	-	-	-	20
4. มาช่วยราชการ	-	1	1	-	-	1	-	-	-	1		-
รวมมาช่วยราชการ	-	1	2	-	-	1	-	-	-	1		-
5. พนักงานราชการ	-	1	1	-	-	-	-	-	-	-	1	
รวมพนักงานราชการ	-	1	1	-	-	-	-	-	-	-	1	
6. ลูกจ้างชั่วคราว												
เจ้าหน้าที่	10	41	51	-	-	-	-	-	-		14	37
คนงาน	1	5	6	-	-	-	-	-	-		0	6
พนักงานขับรถ	2	-	2	-	-	-	-	-	-		-	2
รวมลูกจ้างชั่วคราว	13	46	59	-	-	-	-	-	-	0	14	45
7. ครูจ้างสอน												
ครูจ้างสอนรายเดือน	39	40	79	-	-	-	-	-	-	-	79	0
รวมครูจ้างสอน	39	40	79	-	-	-	-	-	-	-	79	-
รวมทั้งสิ้น	120	140	260	3	7	47	32	3	9	51	143	66

วิทยาลัยเทคนิคระยอง

เงินบำรุงการศึกษา

					สัดส่วน
					ร้อยละ
1. จำนวนนักเรียน					
ภาคเรียนที่ 2 ปีการศึกษา 2553 (ต.ค. 53 - มี.ค. 54)	จำนวน	5,988	คน		47.10
ภาคฤดูร้อนปีการศึกษา 2553 (เม.ย.54 - พ.ค.54)	จำนวน	400	คน		3.15
ภาคเรียนที่ 1 ปีการศึกษา 2554 (มี.ย.54 - ก.ย.54)	จำนวน	6,325	คน		49.75
	รวมทั้งสิ้น	12,713	คน		100.00
2. ประมาณการรายรับ					
ยอดเงินคงเหลือ ณ วันที่ 30 กันยายน 2553		46,765,909.40	บาท		62.00
รายรับที่จะเก็บได้จากนักศึกษาภาคปกติ		18,000,000.00	บาท		23.86
ผลกำไรจากการค้า		7,000.00	บาท		0.01
ผลิตผลและ/หรือวัสดุสำเร็จรูป		8,000.00	บาท		0.01
เงินกิจกรรมและ/หรือองค์กร		450,000.00	บาท		0.60
อินเทอร์เน็ต		1,300,000.00	บาท		1.72
ค่ารักษาพยาบาลและห้องสมุด		900,000.00	บาท		1.19
รายได้อื่นๆ		8,000,090.60	บาท		10.61
	รวม	75,431,000.00	บาท		100.00
3. ประมาณการประเภทรายจ่าย (แยกตามประเภทหมวดรายจ่ายงบประมาณ)					
ค่าจ้างชั่วคราว		0.00	บาท		0.00
ค่าครองชีพ		2,466,000.00	บาท		4.08
ค่าตอบแทน		800,000.00	บาท		1.32
ค่าใช้สอย		2,088,575.00	บาท		3.46
ค่าวัสดุ		1,106,500.00	บาท		1.83
ค่าสาธารณูปโภค		1,100,000.00	บาท		1.82
ค่าครุภัณฑ์		0.00	บาท		0.00
ค่าที่ดินและสิ่งก่อสร้าง		2,000,000.00	บาท		3.31
โครงการส่งเสริมงานวิจัยและสิ่งประดิษฐ์นักเรียนนักศึกษา		150,000.00	บาท		0.25
รายจ่ายอื่นๆ		12,843,000.00	บาท		21.26
โครงการพัฒนาและเพิ่มประสิทธิภาพบุคลากร(ต่างประเทศ)		3,000,000.00	บาท		4.97
สำรองฉุกเฉิน		6,041,220.00	บาท		10.00
โครงการวิทยาลัยเทคนิคระยอง		26,816,905.00	บาท		44.39
โครงการตามนโยบาย		2,000,000.00	บาท		3.31
	รวม	60,412,200.00	บาท		100.00

การจัดสรรงบประมาณรายจ่าย ประจำปีงบประมาณ พ.ศ. 2554 จำแนกตามผลผลิต

ที่	งบรายจ่าย	ผลผลิต ปวส.	ผลผลิต ปวช.	ผลผลิต ระยะสั้น	รวม
1	งบบุคลากร				
	- เงินเดือน	12,046,550	23,177,650		35,224,200
	- เงินวิทยฐานะ				
	- ค่าจ้างประจำ				
	- ค่าตอบแทนพนักงานราชการ	125,040			125,040
	- ค่าจ้างชั่วคราว				
	- ค่าครองชีพ				
	รวม	12,171,590	23,177,650		35,349,240
2	งบดำเนินงาน				
	ค่าเช่าบ้าน	95,200			95,200
	สมทบประกันสังคม				-
	ค่าบริหารและจัดการอาชีวศึกษา	6,990,000	9,071,700	298,600	16,360,300
	ค่าสาธารณูปโภค	600,000	800,000		1,400,000
	รวม	7,685,200	9,871,700	298,600	17,855,500
3	งบลงทุน				-
	- ครุภัณฑ์	86,599,200			86,599,200
	- ค่าที่ดินและสิ่งก่อสร้าง	30,750,000	20,000,000		50,750,000
	รวม	117,349,200	20,000,000		137,349,200
4	งบอุดหนุน				-
	- การศึกษาขั้นพื้นฐาน		27,179,850		27,179,850
	- งานวิจัยและสิ่งประดิษฐ์				-
	- อื่นๆ				-
	รวม	-	27,179,850		27,179,850
5	รายจ่ายอื่น				
	รวม	-	-		
	รวมทั้งสิ้น	137,205,990	80,229,200	298,600	217,733,790

การจัดสรรงบประมาณรายได้สถานศึกษา (เงินบำรุงการศึกษา) พ.ศ. 2554 จำแนกตามผลผลิต

ที่	งบรายจ่าย	ผลผลิต ปวส.	ผลผลิต ปวช.	รวม	หมายเหตุ
1	งบบุคลากร				
	- ค่าตอบแทนพนักงานราชการ			0.00	
	- ค่าจ้างชั่วคราว	0.00	0.00	0.00	
	- ค่าครองชีพ	870,498.00	1,595,502.00	2,466,000.00	
	รวม	870,498.00	1,595,502.00	2,466,000.00	
2	งบดำเนินงาน				
	ค่าเช่าบ้าน			0.00	
	ค่าตอบแทน	282,400.00	517,600.00	800,000.00	
	ค่าใช้สอย	737,266.99	1,351,308.02	2,088,575.00	
	ค่าวัสดุ	390,594.50	715,905.50	1,106,500.00	
	ค่าสาธารณูปโภค	388,300.00	711,700.00	1,100,000.00	
	รวม	1,798,561.49	3,296,513.51	5,095,075.00	
3	งบลงทุน			0.00	
	- ครูภัณฑ์แผนกวิชา	0.00	0.00	0.00	
	- ครูภัณฑ์สำนักงาน	0.00	0.00	0.00	
	- ค่าที่ดินและสิ่งก่อสร้าง	706,000.00	1,294,000.00	2,000,000.00	
	รวม	706,000.00	1,294,000.00	2,000,000.00	
4	งบอุดหนุน				
	- งานวิจัยและสิ่งประดิษฐ์	52,950.00	97,050.00	150,000.00	
	รวม	52,950.00	97,050.00	150,000.00	
5	รายจ่ายอื่น				
	กิจกรรมกลาง 30 %	122,420.40	224,379.60	346,800.00	
	กิจกรรมชมรมวิชาชีพ 50 %	204,034.00	373,966.00	578,000.00	
	กิจกรรมอื่น ๆ (พัฒนาการศึกษา) 20 %	81,613.60	149,586.40	231,200.00	
	เงินอินเตอร์เน็ต	393,595.00	721,405.00	1,115,000.00	
	เงินห้องสมุด	166,616.00	305,384.00	472,000.00	
	ค่าเวชภัณฑ์พยาบาล	35,300.00	64,700.00	100,000.00	
	พัฒนาบุคลากร(ศึกษาดูงานต่างประเทศ)	3,000,000.00		3,000,000.00	
	ค่าบริหารจัดการ ม.บูรพา	4,600,000.00		4,600,000.00	
	ศึกษาดูงานต่างประเทศ(ม.บูรพา)	2,400,000.00		2,400,000.00	
	ความร่วมมือผลิตและพัฒนากำลังคน	3,000,000.00		3,000,000.00	
	เงินสำรองฉุกเฉิน	6,041,220.00		6,041,220.00	
	โครงการวิทยาลัยเทคนิคระยอง	26,816,905.00		26,816,905.00	
	โครงการตามนโยบาย	2,000,000.00		2,000,000.00	
	รวม	48,861,704.00	1,839,421.00	50,701,125.00	
	รวมทั้งสิ้น	52,289,713.49	8,122,486.51	60,412,200.00	

แผนงบประมาณ/แผนงาน/ งาน/โครงการ	ผลการใช้จ่ายปีงบประมาณ พ.ศ. 2553				ประมาณการแผนปีงบประมาณ พ.ศ.2554				เพิ่ม-ลด (ร้อยละ)	สนองนโยบาย			
	เงินงปม.	เงินอุดหนุน การศึกษาขั้น พื้นฐาน	เงินรายได้ สถานศึกษา	รวม	เงินงปม.	เงิน อุดหนุน การศึกษา	เงินรายได้ สถานศึกษา	รวม		ศษ.	สอศ.	จังหวัด	ประกัน คุณภาพ สมศ.
1. แผนงาน : แก้ไขปัญหาความไม่สงบใน จังหวัดชายแดนภาคใต้				0.00									
2.แผนงาน : เพิ่มประสิทธิภาพการซ่อม สร้างอุปกรณ์ประกอบอาชีพชุมชน	0	884,998.94	0	884,998.94	0	1,045,000	0	1,045,000		✓	✓		✓
2.1โครงการซ่อมสร้างเพื่อชุมชน (Fix it Center)		884,998.94		884,998.94		895,000		895,000		✓	✓		✓
2.2โครงการอาชีพเพื่อแก้ปัญหาความ ยากจน		0.00		0.00		150,000		150,000		✓	✓		✓
3.แผนงาน ขยายโอกาสและ พัฒนา การศึกษา	87,130,022	30,711,047.00	10,778,102	128,619,171.24	190,755,340	30,179,850	62,349,318	283,284,508	120.25			✓	
3.1 แผนงานจัดการศึกษา	87,130,022	27,267,850	10,778,102	125,175,974.24	190,755,340	27,179,850	62,349,318	280,284,508	123.91			✓	
3.1.1 ผลผลิตที่ 1 ระดับ ปวช.	43,933,136.86	27,267,850	6,969,814.41	78,170,801.27	53,049,350	27,179,850	10,059,605	90,288,805	15.50			✓	
3.1.1.1 งบบุคลากร	29,907,768.18		146,814.15	30,054,582.33	23,177,650		1,595,502	24,773,152	- 17.57				
3.1.1.2 งบดำเนินงาน	14,025,368.68		5,850,917.88	19,876,286.56	9,871,700		3,296,514	13,168,214	- 33.75				
3.1.1.3 งบลงทุน			741,507.73	741,507.73	20,000,000		3,231,118	23,231,118	3,032.96				
3.1.1.4 งบอุดหนุน		27,267,850		27,267,850.00		27,179,850	97,050	27,276,900	0.03				
3.1.1.5 งบรายจ่ายอื่น			230,574.65	230,574.65			1,839,421	1,839,421	697.76				
3.1.2 ผลผลิตที่ 2 ระดับ ปวส.	42,732,586	0.00	3,808,287	46,540,872.97	137,205,990	-	52,289,713	189,495,703	307.16			✓	

แผนงบประมาณ/แผนงาน/ งาน/โครงการ	ผลการใช้จ่ายปีงบประมาณ พ.ศ. 2553				ประมาณการแผนปีงบประมาณ พ.ศ.2554				เพิ่ม-ลด (ร้อยละ)	สนองนโยบาย				
	เงินงปม.	เงินอุดหนุน การศึกษาขั้น พื้นฐาน	เงินรายได้ สถานศึกษา	รวม	เงินงปม.	เงิน อุดหนุน การศึกษา	เงินรายได้ สถานศึกษา	รวม		ศษ.	สอศ.	จังหวัด	ประกัน คุณภาพ สมศ.	
3.1.2.1 งบบุคลากร	16,484,442		80,218.85	16,564,660.68	12,171,590		870,498	13,042,088	- 21.27					
3.1.2.2 งบดำเนินงาน	10,066,885		3,196,925.37	13,263,810.68	7,685,200		1,798,561	9,483,761	- 28.50					
3.1.2.3 งบลงทุน	16,000,000		405,157.78	16,405,157.78	117,349,200		706,000	118,055,200	619.62					
3.1.2.4 งบอุดหนุน				0.00			52,950.00	52,950						
3.1.2.5 งบรายจ่ายอื่น	181,258.48		125,985.35	307,243.83			48,861,704	48,861,704	15,803.23					
3.1.3 ผลผลิตที่ 3 ระยะสั้น	464,300	-	-	464,300.00	500,000	-	0	500,000	7.69	✓				
3.1.3.1 งบบุคลากร				0.00				-						
3.1.3.2 งบดำเนินงาน	464,300			464,300.00	500,000			500,000	7.69					
3.1.3.3 งบลงทุน				0.00				-						
3.1.3.4 งบอุดหนุน				0.00				-						
3.1.3.5 งบรายจ่ายอื่น				0.00				-						
3.2โครงการโรงเรียน เทคโนโลยีฐานวิทยาศาสตร์				0.00				-						
3.3 โครงการความร่วมมือผลิตกำลังคน ด้านอาชีวศึกษาตอบสนองภาคการผลิต		3,443,197.00		3,443,197.00		3,000,000		3,000,000	- 12.87					
4.แผนงาน : สนับสนุนด้านวิทยาศาสตร์ เทคโนโลยี วิจัยและนวัตกรรม	-	690,000.00	-	690,000.00	-	720,000	150,000	870,000	26.09					
4.1 ผลผลิตที่ 1 ผลงานวิจัยเพื่อสร้างองค์ ความรู้		150,000.00		150,000.00			150,000	150,000	-					

สรุปงบหน้ารายจ่าย จำแนกตามแผนงบประมาณ

แผนงบประมาณ/แผนงาน/ งาน/โครงการ	ผลการใช้จ่ายปีงบประมาณ พ.ศ. 2553				ประมาณการแผนปีงบประมาณ พ.ศ.2554				เพิ่ม-ลด (ร้อยละ)	สนองนโยบาย				
	เงินงปม.	เงินอุดหนุน การศึกษาขั้น พื้นฐาน	เงินรายได้ สถานศึกษา	รวม	เงินงปม.	เงิน อุดหนุน การศึกษา	เงินรายได้ สถานศึกษา	รวม		ศษ.	สอศ.	จังหวัด	ประกัน คุณภาพ สมศ.	
โครงการประกวดและคัดเลือก โครงการวิทยาศาสตร์อาชีวศึกษา -	78,000.00			78,000.00	100,000			100,000	28.21					
5. แผนงาน: เสริมสร้างรายได้และ พัฒนาคุณภาพชีวิตและความมั่นคง ด้านสังคม โครงการต้นกล้าอาชีพ	1,172,407			1,172,406.98	1,172,400	-	-	1,172,400	- 0.00					
โครงการสนับสนุนการจัดการศึกษา โดยไม่เสียค่าใช้จ่าย 15 ปี		19,203,630.00		19,203,630.00		17,240,000		17,240,000	- 10.23					
รวมทั้งสิ้น	66,001,011	34,315,500.00	66,298,485	166,614,995.80	190,755,340	121,751,550	62,499,318	393,518,608						

สรุปงบหน้ารายจ่าย จำแนกตามผลผลิต

แผนงบประมาณ/ผลผลิต	จำนวน	หน่วย	งบประมาณ	รหัส GFMS
1. แผนงาน : แก้ไขปัญหาความไม่สงบในจังหวัดชายแดนภาคใต้				- 2000685707 ไม่รับการจัดสรร
2. แผนงาน : เพิ่มประสิทธิภาพการซ่อมสร้างอุปกรณ์ประกอบอาชีพ			1,045,000	
2.1 โครงการซ่อมสร้างเพื่อชุมชน (Fix it Center)	3	ศูนย์	895,000.00	2000617714
2.2 โครงการอาชีพเพื่อแก้ปัญหาความยากจน			150,000	
3. แผนงาน ขยายโอกาสและ พัฒนาการศึกษา			283,284,508	
3.1 แผนงานจัดการศึกษา			280,284,508	
3.1.1 ผลผลิตที่ 1 ระดับ ปวช.	3,718	คน	90,288,804.51	2000604701
3.1.2 ผลผลิตที่ 2 ระดับ ปวส.	2,270	คน	189,495,703.49	2000604703
3.1.3 ผลผลิตที่ 3 ระยะสั้น	1,000	คน	500,000	2000604702
3.2 โครงการโรงเรียนเทคโนโลยีฐานวิทยาศาสตร์			-	2000604712
3.3 โครงการความร่วมมือผลิตกำลังคนด้านอาชีวศอบสนองภาคการผลิต	500	คน	3,000,000	2000604713
4. แผนงาน : สนับสนุนด้านวิทยาศาสตร์เทคโนโลยี วิจัยและนวัตกรรม			870,000	
4.1 ผลผลิตที่ 1 ผลงานวิจัยเพื่อสร้างองค์ความรู้	181	คน	150,000	2000614704
4.2 ผลผลิตที่ 2 ผลงานวิจัยเพื่อถ่ายทอดเทคโนโลยี	25	ชิ้น	720,000	2000614705
5. โครงการตามนโยบาย สอศ.			108,319,100	
โครงการคุณธรรมนำความรู้	1,000	คน	100,000	2000604701500005
โครงการพัฒนาคุณภาพนักเรียนนักศึกษาด้วยกิจกรรมองค์การวิชาชีพ อ.ช.ท.	5,988	คน	1,000,000	ประมาณการจากปี 2552
โครงการเทคโนโลยีสารสนเทศตามพระราชดำริสมเด็จพระเทพรัตนราชสุดาฯ สยามบรมราชกุมารี	100	คน	42,500	ประมาณการจากปี 2552
โครงการป้องกันการติดเชื้อโรคเอดส์ โดยส่งเสริมการเรียนรู้และการพัฒนาศักยภาพ	100	คน	15,000	ประมาณการจากปี 2552
โครงการอุดหนุนการหารายได้ระหว่างเรียนของนักศึกษาที่ยากจน	50	คน	50,000	2000604701500004
โครงการตามนโยบายและภารกิจอื่นๆ	5,988	คน	2,000,000	ประมาณการจากปี
โครงการต้นกล้าอาชีพ	60	คน	1,172,400	งบสนับสนุน กอ.รมน.
โครงการยกระดับคุณภาพอาชีวศึกษาสู่ความทันสมัย(Mega Project)	5,988	คน	86,599,200	ยุทธศาสตร์ที่ 1 การสร้างโครงสร้างพื้นฐานทางปัญญา
โครงการประกวดและคัดเลือกโครงการงานวิทยาศาสตร์อาชีวศึกษา-เอส	12	ชิ้น	100,000	
โครงการสนับสนุนการจัดการศึกษาโดยไม่เสียค่าใช้จ่าย 15 ปี	4,000	คน	17,240,000	
รวม			393,518,608	

วิทยาลัยเทคนิคระยอง
งบหน้ารายการจ่ายตามแผนงาน/งาน/โครงการ
ประจำปีงบประมาณ 2554

รายการ	รายรับ	แหล่งค่าใช้จ่าย			รวม	หมายเหตุ
		รายจ่าย งปม.	อุดหนุนการศึกษา ขั้นพื้นฐาน	บกศ.		
ก. แผนงานบริหารและการจัดการศึกษาอาชีวศึกษา						
1. งบบุคลากร	43,206,600	43,206,600	12,591,960	2,466,000	58,264,560	
1.1 เงินเดือน	35,349,240	35,349,240	0	-	35,349,240	
- ข้าราชการครู 106 อัตรา	35,224,200	35,224,200	0	0	35,224,200	
- ข้าราชการพลเรือน อัตรา			0	0		
- พนักงานราชการ 1 อัตรา	125,040	125,040			125,040	
1.2 ค่าจ้างประจำ	3,413,760	3,413,760	0	-	3,413,760	
- อัตราเดิม 21 อัตรา	3,413,760	3,413,760	0	0	3,413,760	
1.3 ค่าจ้างชั่วคราว	0	0	12,591,960	0	12,591,960	
- ครูจ้างสอนรายเดือน 77 อัตรา	0	0	7,336,560		7,336,560	
- ครูจ้างสอนรายชั่วโมง 2 อัตรา	0	0	190,560		190,560	
- ลูกจ้างชั่วคราว 60 อัตรา	0	0	5,064,840		5,064,840	
1.4 เงินประจำตำแหน่ง	1,209,600	1,209,600		-	1,209,600	
1.5 เงินวิทยฐานะ	3,234,000	3,234,000			3,234,000	
1.6 ค่าครองชีพ				2,466,000	2,466,000	
2. งบดำเนินงาน	17,855,500	21,575,500	13,239,430	5,095,075	35,657,905	
2.1 ค่าตอบแทน	16,360,300	11,575,200	2,780,000	800,000	15,155,200	
2.1.1 ค่าเช่าบ้าน	95,200	95,200			95,200	
2.2.2.ค่าตอบแทนผู้ปฏิบัติการให้ข้าราชการ		10,780,000	2,120,000	800,000	13,700,000	
2.2.3.ค่าธุรการนอกเวลา		100,000	660,000		760,000	
2.2.4.ค่าตอบแทนเงินเดือนขั้นสูงสุด		600,000			600,000	
2.2 ค่าใช้สอย		2,906,460	1,526,970	2,088,575	6,522,005	
2.2.1ค่าเบี้ยเลี้ยง ไปราชการ		200,000		61,475	261,475	
2.2.2ค่าเช่าที่พัก ไปราชการ		500,000		200,000	700,000	
2.2.3ค่าพาหนะ ไปราชการ		396,460		200,000	596,460	
2.2.4ค่าเบี้ยเลี้ยงสัมมนาและฝึกอบรม		350,000		350,000	700,000	
2.2.5ค่าเช่าที่พักสัมมนาและฝึกอบรม		400,000		800,000	1,200,000	
2.2.6ค่าพาหนะ สัมมนาและฝึกอบรม		250,000		250,000	500,000	
2.2.7ค่าซ่อมแซมยานพาหนะและขนส่ง				150,000	150,000	
2.2.8ค่าซ่อมแซมครุภัณฑ์			422,900	77,100	500,000	

วิทยาลัยเทคนิคระยอง
งบหน้ารายจ่ายตามแผนงาน/งาน/โครงการ
ประจำปีงบประมาณ 2554

รายการ	รายรับ	แหล่งค่าใช้จ่าย			รวม	หมายเหตุ
		รายจ่าย งปม.	อุดหนุนการศึกษา ขั้นพื้นฐาน	บกศ.		
2.2.9ค่าจ้างเหมาบริการ		560,000	250,000		810,000	
2.2.10ค่าจ้างถ่ายเอกสาร		50,000	60,000		110,000	
2.2.11โฆษณาและเผยแพร่		100,000	74,000		174,000	
2.2.12ค่าใช้จ่ายอื่น ๆ		100,000	100,000		200,000	
2.2.13เงินสบทบประกันสังคม			620,070		620,070	
2.3 ค่าวัสดุ		5,693,840	2,580,360	1,106,500	9,380,700	
2.3.1วัสดุก่อสร้าง วัสดุงานอาคารสถานที่		885,000	200,000	100,000	1,185,000	
2.3.2วัสดุไฟฟ้าและวิทยุ		540,000	142,325	100,000	782,325	
2.3.3วัสดุสำนักงาน		500,000	500,000	100,000	1,100,000	
2.3.4วัสดุเชื้อเพลิงและหล่อลื่น		500,000	200,000	100,000	800,000	
2.3.5วัสดุยานพาหนะ				200,000	200,000	
2.3.6วัสดุการศึกษา					0	
- ค่าวัสดุฝึก (หลักสูตร ปวช.)		1,472,280	346,020	106,500	1,924,800	
- ค่าวัสดุฝึก (หลักสูตร ปวส.)		1,596,560	592,015	200,000	2,388,575	
2.3.7ค่าวัสดุขอเพิ่มเติม		200,000	300,000	100,000	600,000	
2.3.8ค่าวัสดุสื่อการสอน			300,000	100,000	400,000	
2.4 ค่าสาธารณูปโภค	1,400,000	1,400,000	2,100,000	1,100,000	4,600,000	
2.4.1.ค่าไฟฟ้า		1,400,000	1,100,000	1,100,000	3,600,000	
2.4.2.ค่าน้ำประปา			800,000		800,000	
2.4.3.ค่าโทรศัพท์			100,000		100,000	
2.4.4.ค่าไปรษณีย์โทรเลข			100,000		100,000	
3. งบลงทุน	137,349,200	137,349,200	1,348,460	2,000,000	140,697,660	
3.1ค่าครุภัณฑ์			1,348,460		1,348,460	
3.2ค่าครุภัณฑ์ แผนกวิชา	86,599,200	86,599,200			86,599,200	
3.3ที่ดินและสิ่งก่อสร้าง	50,750,000	50,750,000		2,000,000	52,750,000	
4.งบอุดหนุน	31,431,950	0	4,252,100	150,000	7,934,200	
4.1การศึกษาขั้นพื้นฐาน	27,179,850					
4.2งานวิจัยสิ่งประดิษฐ์นักเรียนนักศึกษา	720,000		720,000	150,000	870,000	
4.3กิจกรรมพัฒนาผู้เรียน	3,532,100				3,532,100	
4.3.1 กิจกรรมทางวิชาการ			743,600		743,600	

วิทยาลัยเทคนิคระยอง
งบหน้ารายจ่ายตามแผนงาน/งาน/โครงการ
ประจำปีงบประมาณ 2554

รายการ	รายรับ	แหล่งค่าใช้จ่าย			รวม	หมายเหตุ
		รายจ่าย งปม.	อุดหนุนการศึกษา ขั้นพื้นฐาน	บกศ.		
4.3.2 กิจกรรมส่งเสริมคุณธรรมจริยธรรม			1,301,300		1,301,300	
4.3.3 กิจกรรมศึกษาดูงาน			743,600		743,600	
4.3.4 กิจกรรมทางอินเทอร์เน็ต			743,600		743,600	
5.งบอื่นๆ	63,412,200	0	0	12,843,000	12,843,000	
5.1กิจกรรมกลาง 30 %				346,800	346,800	
5.2กิจกรรมชมรมวิชาชีพ 50 %				578,000	578,000	
5.3กิจกรรมอื่น ๆ (พัฒนาการศึกษา) 20 %				231,200	231,200	
5.4เงินอินเทอร์เน็ต				1,115,000	1,115,000	
5.5 เงินห้องสมุด				472,000	472,000	
5.6ค่าเวชภัณฑ์พยาบาล				100,000	100,000	
5.7พัฒนานุเคราะห์(ศึกษาดูงานต่างประเทศ)				3,000,000	3,000,000	
5.8ค่าบริหารจัดการ ม.บูรพา				4,600,000	4,600,000	
5.8.1 ศึกษาดูงานต่างประเทศบริหารธุรกิจ				1,200,000	1,200,000	เงินสนับสนุน ม.บูรพา
5.8.2 ศึกษาดูงานต่างประเทศวิศวกรรมศาสตร์				1,200,000	1,200,000	เงินสนับสนุน ม.บูรพา
5.9 เงินนอกงบประมาณ	60,412,200					
5.10 ความร่วมมือการผลิตและพัฒนากำลังคน	3,000,000			3,000,000	3,000,000	
การเปิดสอนระดับปริญญาตรี	3,000,000			3,000,000	3,000,000	
6. งบสำรองฉุกเฉิน				6,041,220	6,041,220	
งาน/โครงการ ตามยุทธศาสตร์ สอศ. และ ศษ.	0	0	0	28,816,905	28,816,905	
โครงการวิทยาลัยเทคนิคระยอง				26,816,905	26,816,905	
โครงการตามนโยบาย				2,000,000	2,000,000	
รวม	293,255,450	202,131,300	31,431,950	60,412,200	293,255,450	
คงเหลือ		0	0	0	0	

วิทยาลัยเทคนิคระยอง

ที่	ฝ่าย/งาน/แผนกวิชา	โครงการ	จำนวนเงิน	ผู้รับผิดชอบ
1	งานทวิภาคี	โครงการนิเทศ ติดตาม และประเมินผลนักเรียน นักศึกษาระบบปกติ	10,000.00	อ พรรณรี
2	งานทวิภาคี	โครงการจัดทำใบรับรองการฝึกงาน	50,000.00	อ พรรณรี
3	งานประกันคุณภาพ	โครงการอบรมให้ความรู้การพัฒนาคุณภาพมาตรฐานการประกันเพื่อรับการประเมินจาก สมศ.	199,650.00	งานประกัน
4	วิทยาลัยเทคนิคระยอง	โครงการกิจกรรม 5 ส.	42,800.00	แผนกวิชา
5	วิทยาลัยเทคนิคระยอง	โครงการจัดซื้อรถยนต์ 15 ที่นั่ง เปิดได้ 2 ด้าน	1,500,000.00	อ. ไพโรจน์
6	วิทยาลัยเทคนิคระยอง	โครงการจัดซื้อรถยนต์เอนกประสงค์ 4 ประตู	1,300,000.00	อ. ไพโรจน์
7	วิทยาลัยเทคนิคระยอง	โครงการจัดซื้อ รถบรรทุก 6 ล้อกลาง (4 สูบ)	1,180,000.00	อ. ไพโรจน์
8	อาคารสถานที่	โครงการปรับปรุงห้องเรียนและอาคารเรียน	2,000,000.00	อาคารสถานที่
9	อาคารสถานที่	โครงการปรับปรุงภูมิทัศน์	1,500,000.00	อาคารสถานที่
10	อาคารสถานที่	โครงการปรับปรุงระบบไฟฟ้า	2,000,000.00	อาคารสถานที่
11	อาคารสถานที่	โครงการปรับปรุงและซ่อมแซมห้องน้ำ	200,000.00	อาคารสถานที่
12	อาคารสถานที่	โครงการทาสีอาคารเรียน	2,244,000.00	อาคารสถานที่
13	งานทวิภาคี	โครงการปฐมนิเทศนักเรียน – นักศึกษาฝึกงาน	13,200.00	อ พรรณรี
14	อาคารสถานที่	โครงการปรับปรุงระบบประปา	380,000.00	อาคารสถานที่
15	วิทยาลัยเทคนิคระยอง	โครงการจัดทำแผนปฏิบัติการประจำปี 2555	200,000.00	งานวางแผนและงบประมาณ
16	วิทยาลัยเทคนิคระยอง	โครงการพัฒนาและปรับปรุงศูนย์การเรียนรู้ภาษาอังกฤษด้วยตนเอง	240,905.00	งานศูนย์การเรียนรู้
17	วิทยาลัยเทคนิคระยอง	โครงการห้องเรียนทันสมัย	3,600,000.00	งานวิชาการ
18	คอมพิวเตอร์ธุรกิจ	โครงการจัดหาเครื่องไมโครคอมพิวเตอร์ประมวลผลทั่วไป	1,686,000.00	คอมพิวเตอร์ธุรกิจ
19	วิทยาลัยเทคนิคระยอง	โครงการจัดซื้ออุปกรณ์การเรียนการสอน	1,130,350.00	งานพัสดุ
20	ฝ่ายพัฒนากิจการ	โครงการพัฒนาระบบสารสนเทศติดตามนักเรียนนักศึกษา	850,000.00	ฝ่ายพัฒนากิจการ
21	ฝ่ายแผนงานและความร่วมมือ	โครงการความร่วมมือพัฒนานักเรียนนักศึกษาและบุคลากรในสถานประกอบการ	900,000.00	งานความร่วมมือ
22	งานอาคารสถานที่	โครงการทำที่ระบายน้ำภายในวิทยาลัย	2,950,150.00	งานอาคารสถานที่
23	งานอาคารสถานที่	โครงการจัดสร้างห้องน้ำ	2,000,000.00	งานอาคารสถานที่
24	งานอาคารสถานที่	โครงการจัดทำซุ้มทางเดินระหว่างอาคาร	500,000.00	งานอาคารสถานที่
25	ฝ่ายวิชาการ และ ฝ่ายพัฒนากิจการนักเรียนนักศึกษา	โครงการเข้าค่ายคุณธรรมจริยธรรมเพื่อพัฒนา ทักษะชีวิตครู -อาจารย์	139,850.00	
รวมเป็นเงินทั้งสิ้น			26,816,905.00	

โครงการเงินงบประมาณ อุดหนุน

ที่	ฝ่าย/งาน/แผนกวิชา	โครงการ	จำนวนเงิน	ผู้รับผิดชอบ
1	วิทยาลัยเทคนิคระยอง	โครงการจัดซื้อครุภัณฑ์สำนักงาน	1,258,460.00	
2	ศูนย์การเรียนรู้	โครงการจัดซื้อครุภัณฑ์	90,000.00	อ. แสงสุรีย์
รวมทั้งสิ้น			1,348,460.00	

โครงการตามนโยบาย

ที่	ฝ่าย/งาน/แผนกวิชา	โครงการ	จำนวนเงิน	ผู้รับผิดชอบ
1	งานโครงการพิเศษและบริการชุมชน	โครงการ Fix it Center ขยายบทบาทศูนย์ซ่อมสร้างเพื่อชุมชน	879,000.00	อ. ปรีชา
2	งานโครงการพิเศษและบริการชุมชน	โครงการอาชีวศึกษาเพื่อแก้ปัญหาคความยากจน	128,000.00	อ. ปรีชา
3	ศูนย์บ่มเพาะอาชีวศึกษา	โครงการสอนศิษย์ให้รวย ด้วยอาชีพ	50,000.00	อ. ลักขณา
4	งานโครงการพิเศษและบริการชุมชน	โครงการสร้างอาชีพเพื่อชุมชน	75,000.00	อ. ปรีชา
5	หัวหน้าแผนกวิชา รองผู้อำนวยการฝ่ายวิชาการ	โครงการจัดสอนอาชีพนักเรียนระดับมัธยมศึกษา ตอนต้นและตอนปลาย	541,850.00	หัวหน้าแผนก
6	วิทยาลัยเทคนิคระยอง	โครงการเรียนฟรี 15 ปี อย่างมีคุณภาพ	ตามจำนวน นร.	
7	วิทยาลัยเทคนิคระยอง	โครงการสถานศึกษา 3 D	-	
8	วิทยาลัยเทคนิคระยอง	โครงการกองทุนเงินให้กู้ยืมเพื่อการศึกษา	ตามจำนวนผู้กู้	
9	วิทยาลัยเทคนิคระยอง	โครงการแผนพัฒนาการศึกษากลุ่มจังหวัดและแผนพัฒนา การศึกษาจังหวัดระยอง	-	
10	วิทยาลัยเทคนิคระยอง	โครงการยกระดับคุณภาพอาชีวศึกษาสู่ความทันสมัย	ตาม งบประมาณ ที่ได้รับ	
รวม			1,673,850.00	

วิทยาลัยเทคนิคระยอง

โครงการพัฒนาผู้เรียน

ที่	ฝ่าย/งาน/แผนกวิชา	โครงการ	จำนวนเงิน	ผู้รับผิดชอบ
1	สังคมศึกษา	โครงการเข้าค่ายคุณธรรมอาชีวศึกษาเพื่อคุณค่าของทักษะชีวิตของนักเรียน นักศึกษา	60,610.00	อ. ประไพ
2	งานกิจกรรม	โครงการแข่งขันกีฬาอาชีวศึกษาระดับภาค	275,178.00	อ. วิรัชช์
3	งานกิจกรรม	โครงการแข่งขันกีฬาอาชีวศึกษาระดับชาติ	258,150.00	อ. วิรัชช์
4	แผนกวิชา	โครงการศึกษาดูงานในสถานประกอบการ	312,000.00	แผนกวิชา
5	ฝ่ายวิชาการ	โครงการแข่งขันทักษะวิชาชีพระดับภาคและชาติ	390,000.00	วิชาการ
6	งานกิจกรรม	โครงการส่งเสริมคุณธรรมจริยธรรมนักเรียน	1,500,237.00	อ.วิรัชช์
7	งานกิจกรรม	โครงการเข้าค่ายลูกเสือ	128,825.00	อ.เบญจวรรณ
8	วท.ระยอง	โครงการพัฒนานักเรียนด้วยกิจกรรมอินเทอร์เน็ต	780,000.00	วท.ระยอง
รวมทั้งสิ้น			3,705,000.00	

โครงการความร่วมมือ

ที่	ฝ่าย/งาน/แผนกวิชา	โครงการ	จำนวนเงิน	ผู้รับผิดชอบ
1	วท.ระยอง	โครงการความร่วมมือการผลิตและพัฒนากำลังคนระดับปริญญาตรี สำนักงานคณะกรรมการการอาชีวศึกษา (วิทยาลัยเทคนิคระยอง กับ สถาบันการอาชีวศึกษาประเทศสหรัฐอเมริกาเยอรมนีและบริษัท ซีเมนต์ จำกัดและ บริษัทเหมราช พัฒนาที่ดิน จำกัด (มหาชน)	3,000,000.00	อ. ทีณาญู
รวมทั้งสิ้น			3,000,000.00	

โครงการห้องสมุด

ที่	ฝ่าย/งาน/แผนกวิชา	โครงการ	จำนวนเงิน	ผู้รับผิดชอบ
1	ห้องสมุด	โครงการห้องสมุด 3ดี		
		กิจกรรมจัดหาครุภัณฑ์ห้องสมุด	44,500.00	อ. อรุณแก้ว
		กิจกรรมจัดหาวัสดุและปรับปรุงซ่อมแซมหนังสือภายในห้องสมุด	40,650.00	อ. อรุณแก้ว
		กิจกรรมสัปดาห์ห้องสมุดประจำปี 2553	5,800.00	อ. อรุณแก้ว
		กิจกรรมจัดหาหนังสือประกอบการเรียนและหนังสือพิมพ์ วารสารเข้าห้องสมุด	381,050.00	อ. อรุณแก้ว
		กิจกรรมอาสาพัฒนา ห้องสมุดโรงเรียน	-	อ. อรุณแก้ว
รวมเป็นเงินทั้งสิ้น			472,000.00	

คณะผู้จัดทำ

ที่ปรึกษา

ว่าที่ร้อยตรีณรงค์ เกษตรภิบาล	ผู้อำนวยการวิทยาลัยเทคนิคระยอง
นายประยูร คำนวน	รองผู้อำนวยการฝ่ายวิชาการ
นายศักดิ์ชัย ธีระประทีป	รองผู้อำนวยการฝ่ายแผนงานและความร่วมมือ
ว่าที่เรือตรีชูชีพ อรุณเหลือง	รองผู้อำนวยการฝ่ายพัฒนากิจการนักเรียนนักศึกษา
คณะกรรมการสถานศึกษาทุกท่าน	

คณะทำงาน

นางสาวจิราวัลย์ ไพบูลย์	หัวหน้างานวางแผนและงบประมาณ
นายดำรง จินตศิริกุล	หัวหน้างานศูนย์ข้อมูล
คณะกรรมการผู้เกี่ยวข้องทุกท่าน	

ผู้สนับสนุนข้อมูล

นางเพ็ญประภา อุษาวีโรจน์	หัวหน้างานการเงิน
นายไพโรจน์ ชาติอาษา	หัวหน้างานพัสดุ
นางสั้มไทย ศิริเมธ	หัวหน้างานการบัญชี

ผู้พิมพ์/รูปเล่ม

นางสาวเบญจมาศ หรั่งเจริญ	เจ้าหน้าที่งานวางแผนและงบประมาณ
นางสาวจิตรลดา เชื้อบำรุง	เจ้าหน้าที่งานศูนย์ข้อมูล